

คู่มือนักศึกษา  
ประจำปีการศึกษา  
2556



FRESHY GUIDE



เรียนรู้เพื่อรับใช้สังคม

มหาวิทยาลัยหัวเฉียวเฉลิมพระเกียรติ  
HUACHIEWCHALERMPRAKIET UNIVERSITY  
[www.hcu.ac.th](http://www.hcu.ac.th)



## สารบัญ

ประวัติหลวงปู่ไต้ฮง	3
คณะกรรมการมูลนิธิป่อเต็กตึ๊ง	5
ประวัติมหาวิทยาลัย	7
รางวัลกาญจนาภิเษก	9
หนังสือพระราชทานชื่อมหาวิทยาลัย	11
คณะกรรมการสภามหาวิทยาลัยหัวเฉียวเฉลิมพระเกียรติ	14
คณะกรรมการบริหารของสภามหาวิทยาลัยหัวเฉียวเฉลิมพระเกียรติ	16
สารจากอธิการบดี	19
สารจากรองอธิการบดี	20
คำต้อนรับจากนายกลสโมสรนักศึกษา ปีการศึกษา 2556	22
สัญลักษณ์คณะวิชา	23
คณะพยาบาลศาสตร์	25
คณะสังคมสงเคราะห์ศาสตร์และสวัสดิการสังคม	33
คณะศิลปศาสตร์	39
คณะบริหารธุรกิจ	47
คณะวิทยาศาสตร์และเทคโนโลยี	55
คณะเภสัชศาสตร์	63
คณะเทคนิคการแพทย์	71
คณะกายภาพบำบัด	79
คณะสาธารณสุขศาสตร์และสิ่งแวดล้อม	85
คณะการแพทย์แผนจีน	91
คณะนิติศาสตร์	95
คณะนิเทศศาสตร์	99
คณะภาษาและวัฒนธรรมจีน	105

บัณฑิตวิทยาลัย	109
การศึกษาในมหาวิทยาลัยหัวเฉียวเฉลิมพระเกียรติ	115
การใช้ชีวิตในมหาวิทยาลัย	133
ทักษะการจดเลคเชอร์	148
การเรียนในมหาวิทยาลัยกับเคล็ดวิชาทั้งเจ็ด	151
สำนักทะเบียนและประมวลผล	159
ศูนย์บรรณสารสนเทศ	161
กองคลัง	167
สำนักพัฒนานักศึกษา	168
ศูนย์วัฒนธรรม	181
สมาคมศิษย์เก่า	182
การบริการ	184
ข้อบังคับ และคำสั่งของมหาวิทยาลัยหัวเฉียวเฉลิมพระเกียรติ	188
คณะกรรมการปฐมนิเทศ ปีการศึกษา 2556	196
เพลงมหาวิทยาลัย	197
ตารางปฏิบัติงาน ประจำปีการศึกษา 2556	199
รูปภาพเครื่องแบบพิธีการและเครื่องแบบชุดครู	217

## ประวัติหลวงปู่ไต้ฮง

เมื่อปี พ.ศ. 1638 ประมาณ 900 ปีเศษล่วงมาแล้ว ในแผ่นดินจีนสมัยราชวงศ์ซ้อง มีปัญญาชนตระกูลลิ้มคนหนึ่ง สอบไล่ได้ปริญญา “จินซือ” ได้รับการแต่งตั้งให้เป็นนายอำเภอ เขียวเอง มณฑลจ๊กกั๋งแต่รับราชการได้ไม่นานก็สละตำแหน่ง ออกอุปสมบทเป็นพระภิกษุสงฆ์ในบวรพระพุทธศาสนา มีฉายา นามว่า “ไต้ฮงภิกขุ” ชาวจีนขนานนามท่านว่า “ไต้ฮงโจวซือ” (พระอาจารย์ไต้ฮงหรือหลวงพ่อไต้ฮง) ซึ่งต่อมากายหลังก็พากันขนานนามท่านว่า “ไต้ฮงกง” แปลเป็นไทยว่า “หลวงปู่ไต้ฮง” จนกระทั่งทุกวันนี้



ไต้ฮงภิกขุได้จาริกจากมณฑลฮกเกี้ยนไปจำพรรษาอยู่ ณ วัดเมียนอัน แคว้นแต้จิ๋วซึ่งเป็นวัดเก่าแก่ทรวดโถมตั้งอยู่บนขุนเขาปักชิว ในอำเภอเตี้ยเอี้ย โดยได้พยายามบูรณะปฏิสังขรณ์วัดและปฏิบัติศาสนกิจเผยแผ่พุทธธรรมพร้อมกับพยายามพัฒนาท้องถิ่นและสงเคราะห์ช่วยเหลือราษฎรให้มีความเป็นอยู่ดีขึ้นเป็นลำดับในทุกวิถีทางด้วยความวิริยะอุตสาหะตลอดเวลา ทำให้มีผู้เคารพนับถือเลื่อมใสศรัทธาถวายตัวเป็นสานุศิษย์เป็นจำนวนมาก กิจกรรมการกุศลสงเคราะห์ที่สำคัญอย่างหนึ่งก็คือ ได้เกิดโรคระบาดขึ้น ผู้คนล้มตายดูจไม่มั่วรังเป็นจำนวนมาก หลวงปู่ไต้ฮงพร้อมด้วยสานุศิษย์และผู้มีจิตศรัทธาทั้งหลายได้ออกช่วยเหลือบรรเทาทุกข์ โดยการเก็บศพผู้ยากไร้อนาถาไปฝัง แจกจ่ายยา พยาบาลรักษาโรคแก่ผู้เจ็บไข้ได้ป่วยจากภัยพิบัติครั้งนี้อย่างเต็มความสามารถโดยไม่รังเกียจและไม่เห็นแก่เหนื่อยยากตลอดเวลา จนกระทั่งวิกฤติการณ์ผ่านพ้นไป

ต่อมาท่านได้เชิญชวนสานุศิษย์และผู้มีจิตศรัทธาทั้งหลายได้อุทิศกำลังกาย กำลังทรัพย์ ช่วยกันสร้างสะพานหิน กว้าง 5 วา ยาวประมาณ 5 วา ชำแ่ม่น้ำมหากัณฑ์ “เหลียงเจียง” ในตำบลฮั่วเพ็ง ซึ่งเป็นแม่น้ำที่มีกระแสน้ำไหลเชี่ยวกรากก่ออันตรายสร้างความสูญเสียทั้งชีวิตและทรัพย์สินให้แก่ราษฎรผู้สัญจรข้ามฟากไปมาอยู่เนืองนิจเป็นผลสำเร็จอย่างน่าอัศจรรย์ เพราะไม่เคยมีใครคาดคิดมาก่อนว่าจะสามารถสร้างสะพานนี้ได้และในระหว่างการก่อสร้างสะพานนั้นมิเสียรำลือกันว่า น้ำในแม่น้ำเหลียงเจียงที่มีการขึ้นลงไหลเชี่ยวกรากทุกวันทั้งเช้าและเย็นก็หยุดขึ้นลงติดต่อกันถึง 7 วัน ทำให้การสร้างฐานรากส่วนสำคัญของสะพานเป็นไปได้โดยสะดวก และสะพาน “ฮั่วเพ็ง” นี้ยังมั่นคงถาวรยั่งยืนอยู่ตราบเท่าทุกวันนี้



การช่วยเหลือบรรเทาทุกข์แก่ผู้ยากไร้ ตลอดจนผู้เจ็บไข้ได้ป่วยและล้มตายจากโรคระบาด และภัยพิบัติต่าง ๆ และการสร้างสะพาน “ฮั่วเฟ็ง” ของหลวงปู่โด้งเป็นที่ประจักษ์เลื่องลือสรรเสริญกระฉ่อนไปทั่วแผ่นดินชาวจีนต่างก็พากันให้ความเคารพนับถืออย่างสูงและเทิดทูนยกย่องให้เป็นพระมหาเถระอริยสงฆ์ผู้ทรงคุณธรรมวิเศษยิ่งองค์หนึ่ง

ดังนั้นเมื่อหลวงปู่โด้งมรณภาพ ชาวบ้านชาวเมืองผู้มีความเคารพเลื่อมใสจึงได้พร้อมใจกันสร้างกุศลศาลาเป็นอนุสรณ์ประดิษฐานรูปจำลองของหลวงปู่โด้งไว้เพื่อกราบไหว้บูชาระลึกถึงเมตตาธรรม คุณงามความดีของท่าน และให้ชื่อกุศลศาลาอนุสรณ์นี้ว่า “ป้อเด็กตั้ง” มีความหมายในภาษาไทยว่า “คุณานุสรณ์” นอกจากนี้แล้วผู้มีความเคารพเลื่อมใสได้พากันบำเพ็ญกุศลเพื่ออุทิศถวายแก่หลวงปู่โด้งด้วยการบำเพ็ญสาธารณประโยชน์ซึ่งกระทำให้บรรเทาทุกข์แก่ผู้ยากไร้และประสบภัยพิบัติต่าง ๆ เจริญรอยตามกุศลเจตนาของหลวงปู่โด้ง ซึ่งการกระทำดังกล่าวยังผลให้เกิดความเจริญสันติสุขศิริมงคลนานาประการแก่ผู้บำเพ็ญปฏิบัติ จึงทำให้มีการสร้างกุศลสถาน “ป้อเด็กตั้ง” ขึ้นอย่างแพร่หลายไปทุกถิ่นที่และมากขึ้นตามลำดับ ซึ่งขณะนี้ในแผ่นดินจีนมีไม่น้อยกว่า 100 แห่ง ต่อมาชาวจีนโพ้นทะเลผู้เลื่อมใสศรัทธาก็กวักกันจัดตั้งกุศลสถาน “ป้อเด็กตั้ง” ขึ้นในประเทศไทย

กล่าวคือเมื่อปี พ.ศ. 2439 ประมาณ 100 ปีล่วงมาแล้ว ชาวจีนเตี้ยเอี้ยชื่อ “เบ็ยุ่นเชียง” หรือ “เบ็ยุ่น” ได้อัญเชิญรูปจำลองหลวงปู่โด้งมาจากตำบลฮั่วเฟ็ง อำเภอเตี้ยเอี้ย จังหวัดแต้จิ๋ว มณฑลกวางตุ้ง ประเทศจีน เพื่อสักการบูชา และประดิษฐานรูปจำลองของหลวงปู่โด้งไว้ที่บ้านย่านวัดเลียบประชาชนผู้เลื่อมใสศรัทธาทราบข่าวก็พากันหลั่งไหลไปสักการบูชามากขึ้นทุกวัน จนต้องย้ายไปประดิษฐานไว้ให้เป็นกุศลสถาน “ป้อเด็กตั้ง” ถาวร ณ เลขที่ 414 ถนนพลับพลาไชย ซ้ำงวัดคณิกาผล กรุงเทพมหานคร

ปี พ.ศ. 2453 การสร้างอาคารป้อเด็กตั้งได้สำเร็จลุล่วงไปด้วยดี เหนือทางเข้าตัวตึกด้านหน้าได้สลักเป็นอักษรจีนว่า “ป้อเด็กตั้ง” บนแผ่นศิลาขนาดใหญ่ ส่วนด้านหลังแผ่นศิลานี้ได้สลักเป็นอักษรจีนว่า “ฮุกกวงโพ้วเจี๋ย” มีความหมายว่า “แสงธรรมส่องทั่วหล้า” ภายในตัวตึกได้ประดิษฐานรูปจำลองหลวงปู่โด้งไว้สักการบูชา และใช้สถานที่นี้เป็นสำนักงานดำเนินงานสาธารณกุศล เช่น เก็บศพไม่มีญาติ แจกยารักษาโรค ช่วยเหลือผู้ประสบภัย เป็นต้น โดยไม่จำกัดเชื้อชาติ ศาสนา และชั้นวรรณะ



**ดร.อุเทน เตชะไพบูลย์**  
ผู้ก่อตั้งมหาวิทยาลัย

**คณะกรรมการมูลนิธิป่อเต็กตึ๊ง**



**ดร.สมาน โอภาสวงศ์**  
ประธานกรรมการ



**ดร.วิเชียร เตชะไพบูลย์**  
รองประธานกรรมการ



**ดร.กำพล เตชะหรวุจิตร**  
รองประธานกรรมการและเลขาธิการ



**นายสุเทพ ตั้งตรงศักดิ์**  
กรรมการและเหรัญญิก



**นายสุทัศน์ เตชะวิบูลย์**  
กรรมการและรองเหรัญญิก



**นายกำสิน เสรรฐภักดี**  
กรรมการตรวจสอบ



ศ.พิเศษ ดร.สม จารุศิริพิทักษ์  
กรรมการ



นายแพทย์ยงค์ เอื้อวัฒนสกุล  
กรรมการ



นายกองชัย โชโตติกุล  
กรรมการ



นายอัมพร เอี่ยมสุรีย์  
กรรมการ



นายสุวัฒน์ อักษร  
กรรมการ



นายธนา เสนาวัตนกุล  
กรรมการ



นายสีก กอเรืองแสง  
กรรมการ



นายอร่าม เอี่ยมสุรีย์  
กรรมการ

## ประวัติมหาวิทยาลัย

### กำเนิดมหาวิทยาลัย

พ.ศ. 2533 เป็นวาระที่มูลนิธิป่อเต็กตึ๊งดำเนินการมาครบ 80 ปี และตรงกับวาระครบรอบศตวรรษของวิทยาลัยหัวเฉียว มูลนิธิซึ่งมีนโยบายแน่วแน่ที่จะส่งเสริมขยายขอบข่ายงานด้านการศึกษา เพื่อพัฒนาทรัพยากรมนุษย์ในระดับอุดมศึกษา และเพื่อน้อมเกล้าฯน้อมกระหม่อมถวายเป็นพระราชกุศล และเฉลิมพระเกียรติฯน้อมรำลึกถึงพระมหากรุณาธิคุณของพระบาทสมเด็จพระเจ้าอยู่หัว และสมเด็จพระนางเจ้าพระบรมราชินีนาถ มูลนิธิป่อเต็กตึ๊งจึงขอให้สถาบันบัณฑิตพัฒนบริหารศาสตร์ศึกษาความเป็นไปได้ หากจะพัฒนาขึ้นเป็นมหาวิทยาลัย ผลการศึกษานำมาสู่การระดมทุนจากชาวไทยเชื้อสายจีนในการก่อสร้างมหาวิทยาลัย ดร.อุเทน เตชะไพบูลย์ เป็นผู้นำบริจาค 100 ล้านบาท และมีนักธุรกิจชาวไทยเชื้อสายจีนจำนวนมาก ร่วมกันบริจาคเป็นเงินกว่า 1,000 ล้านบาทในเวลาเพียงหนึ่งปีเศษ และได้รับอนุมัติจากทบวงมหาวิทยาลัย(สำนักงานคณะกรรมการการอุดมศึกษาในปัจจุบัน) ให้จัดตั้งมหาวิทยาลัยได้ ณ อาคารเลขที่ 18/18 ถนนบางนา-ตราด กม.18 ตำบลบางโฉลง อำเภอบางพลี จังหวัดสมุทรปราการ บนพื้นที่ประมาณ 140 ไร่

### ชื่อมหาวิทยาลัย

ชื่อมหาวิทยาลัยหัวเฉียวเฉลิมพระเกียรติ เป็นนามซึ่งรับพระราชทานจากพระบาทสมเด็จพระเจ้าอยู่หัว เมื่อวันที่ 11 พฤษภาคม 2535 ตามคำกราบบังคมทูลขอพระราชทานของประธานมูลนิธิป่อเต็กตึ๊ง ดร.อุเทน เตชะไพบูลย์ นับเป็นสิริมงคลแก่สถาบัน “หัวเฉียว” หมายถึงชาวจีนโพ้นทะเล ซึ่งคำนี้ตรงกับชื่อของหน่วยงานที่มูลนิธิป่อเต็กตึ๊งจัดตั้งขึ้น คือ โรงพยาบาลหัวเฉียว ชื่อมหาวิทยาลัยที่ขอพระราชทาน จึงมีคำว่าหัวเฉียวอยู่ด้วยเพื่อจะทำให้สังคมทราบว่า มหาวิทยาลัยแห่งนี้เป็นหน่วยงานหนึ่งของมูลนิธิป่อเต็กตึ๊งที่สร้างขึ้นเพื่อสาธารณประโยชน์เช่นเดียวกัน

### พิธีเปิดมหาวิทยาลัย

วันที่ 24 มีนาคม 2537 พระบาทสมเด็จพระเจ้าอยู่หัว ฯ ทรงมีพระมหากรุณาธิคุณโปรดเกล้าโปรดกระหม่อมเสด็จพระราชดำเนินยังมหาวิทยาลัยหัวเฉียวเฉลิมพระเกียรติ เพื่อทรงเป็นองค์ประธานในพิธีเปิดมหาวิทยาลัยหัวเฉียวเฉลิมพระเกียรติ ยังความปลื้มปิติให้กับมูลนิธิป่อเต็กตึ๊ง คณะผู้ก่อตั้ง ผู้บริหารตลอดจนคณาจารย์ เจ้าหน้าที่และนักศึกษาของ

มหาวิทยาลัยหัวเฉียวเฉลิมพระเกียรติอย่างหาที่สุ่มมิได้ และนับว่าเป็นมหาวิทยาลัยเอกชน  
แห่งแรกและแห่งเดียวที่พระบาทสมเด็จพระเจ้าอยู่หัวพระราชทานชื่อ และเสด็จพระราชดำเนิน  
มาทรงเปิดมหาวิทยาลัยหัวเฉียวเฉลิมพระเกียรติ และมีกระแสพระราชดำรัส “ขอให้ทำ  
มหาวิทยาลัยแห่งนี้ให้ดี”



## รางวัลกาญจนาภิเษก

ในโอกาสเสด็จพระราชดำเนินทรงเปิดมหาวิทยาลัยหัวเฉียวเฉลิมพระเกียรติ เมื่อวันที่ 24 มีนาคม พ.ศ. 2537 พระบาทสมเด็จพระเจ้าอยู่หัว ทรงพระกรุณาโปรดเกล้าฯ พระราชทานทุนการศึกษา จำนวน 5 ล้านบาท มหาวิทยาลัยได้นำทุนดังกล่าวจัดตั้งเป็นกองทุน และนำดอกผลจากกองทุนมาเป็นรางวัลแก่นักศึกษาที่มีผลการเรียนดีมาก มีความประพฤติดีจนเป็นที่ประจักษ์ เข้าร่วมกิจกรรมต่าง ๆ ของมหาวิทยาลัยด้วยความตั้งใจจริงใจเสียสละอย่างแท้จริง และมีกิจกรรมเพื่อส่วนรวมอย่างตั้งใจสม่ำเสมอ



บัณฑิตปีการศึกษา 2555 ที่ได้รับรางวัลกาญจนาภิเษก



สมเด็จพระเทพรัตนราชสุดาฯ สยามบรมราชกุมารี ทรงพระกรุณาโปรดเกล้าโปรด  
 กระหม่อมเสด็จเยี่ยมมหาวิทยาลัยหัวเฉียวเฉลิมพระเกียรติ  
 เมื่อวันศุกร์ที่ 11 พฤศจิกายน พ.ศ. 2537



สมเด็จพระเทพรัตนราชสุดาฯ สยามบรมราชกุมารี ทรงพระกรุณาโปรดเกล้าโปรด  
 กระหม่อมให้คณะกรรมการสภามหาวิทยาลัย และผู้บริหารมหาวิทยาลัยหัวเฉียวเฉลิมพระเกียรติ  
 เข้าเฝ้าเพื่อทูลเกล้าทูลกระหม่อมถวายปริญญาศิลปศาสตรดุษฎีบัณฑิตกิตติมศักดิ์ สาขาวิชา  
 ภาษาจีน ณ อาคารชัยพัฒนา เมื่อวันที่ 4 ธันวาคม 2544

ที่ รล ๐๐๐๓/๗๐/๒

สำนักราชเลขาธิการ  
พระบรมมหาราชวัง กทม. 10200

// พฤษภาคม 2535

เรื่อง ทรงพระกรุณาโปรดเกล้า ฯ พระราชทานชื่อมหาวิทยาลัย

เรียน ประธานคณะกรรมการมูลนิธิป่อเต็กตึ๊ง

อ้างถึง หนังสือที่ ป.239/2534 ลงวันที่ 21 สิงหาคม 2534

ตามที่ท่านขอให้หน้าความกราบบังคมทูลพระกรุณา ขอพระราชทานชื่อมหาวิทยาลัย ซึ่งได้จัดตั้งขึ้นในเขตอำเภอบางพลี จังหวัดสมุทรปราการ โดยขอพระมหากรุณาให้มีคำว่า "หัวเฉียว" อยู่ด้วย ตามเหตุผลที่แจ้งไป นั้น

ไต่หน้าความกราบบังคมทูลพระกรุณาทราบฝ่าละอองธุลีพระบาทแล้ว ทรงพระกรุณาโปรดเกล้า ฯ พระราชทานชื่อมหาวิทยาลัยดังกล่าว ว่า "มหาวิทยาลัยหัวเฉียวเฉลิมพระเกียรติ"



(หม่อมหลวงทวีรัตน์ ลักวณิช)  
ราชเลขาธิการ

กองการในพระองค์

โทร.2255833 - 43 ต่อ 311

โทรสาร.2243259



พระบาทสมเด็จพระเจ้าอยู่หัวเสด็จพระราชดำเนินทรงปลูกต้นไม้ เพื่อเป็นที่ระลึก  
ในพิธีเฉลิมพระเกียรติ และสถาปนามหาวิทยาลัยหัวเฉียวเฉลิมพระเกียรติ  
เมื่อวันที่ 24 มีนาคม 2537





สมเด็จพระเจ้าพี่นางเธอ เจ้าฟ้ากัลยาณิวัฒนา กรมหลวงนราธิวาสราชนครินทร์ ทรงประทานพระโอวาทให้คณะกรรมการสภามหาวิทยาลัยและผู้บริหารมหาวิทยาลัย หัวเฉียวเฉลิมพระเกียรติ ฝ่าทูลเกล้าทูลกระหม่อม ถวายปริญญาสังคมสงเคราะห์ศาสตร์ คุษฎิบัณฑิตกิตติมศักดิ์ ณ พระตำหนักเลอดิส เมื่อวันที่ 22 พฤษภาคม พ.ศ. 2546



ทูลกระหม่อมหญิงอุบลรัตนราชกัญญา สิริวัฒนาพรรณวดี ประธานวโรกาสเสด็จเยี่ยม สมาชิก TO BE NUMBER ONE ณ มหาวิทยาลัยหัวเฉียวเฉลิมพระเกียรติ จังหวัดสมุทรปราการ เมื่อวันที่ 16 ธันวาคม 2547



คณะกรรมการสภามหาวิทยาลัยหัวเฉียวเฉลิมพระเกียรติ



ดร.กำพล เตชะหรวูจิตร  
ที่ปรึกษา



ดร.สมาน โอภาสวงศ์  
นายกิตติมศักดิ์สภาวิทยาลัย



ผศ.อำพล นะมาตร  
ที่ปรึกษา



ดร.วิเชียร เตชะไพบูลย์  
อุปนายกสภามหาวิทยาลัย



ศ.ดร.เกษม สุวรรณกุล  
นายกสภามหาวิทยาลัย



ศ.เกียรติคุณ นพ.เกษม วัฒนชัย  
กรรมการ



ศ.พิเศษ ดร.สม จาตุศรีพิทักษ์  
กรรมการ



ศ.ดร.ม.ร.ว. ชินอุสร สวัสดิวัฒน์  
กรรมการ



ดร.ชินภัทร ภูมิรัตน  
กรรมการ

คณะกรรมการสภามหาวิทยาลัยหัวเฉียวเฉลิมพระเกียรติ (ต่อ)



รศ.ประพันธ์พงศ์ เวชชาชีวะ  
กรรมการ



นายกำลีน เสรฐักดิ์  
กรรมการ



ดร.สุขุม นวพันธ์  
กรรมการ



นายกอบชัย ซอไสตติกุล  
กรรมการ



รศ.ดร.ประจักษ์ พุ่มวิเศษ  
กรรมการและเลขานุการ



รศ.ดร.จันทรา ชัยพานิช  
กรรมการ



ผศ.ดร.อุไรพรรณ เจนวาณิชยานนท์  
กรรมการ



นางกรรวรรณ วัฒนชัย  
เลขานุการ

คณะกรรมการบริหารของสภามหาวิทยาลัยหัวเฉียวเฉลิมพระเกียรติ



นายกองชัย ชอโสดิกกุล  
ที่ปรึกษา



ศ.ดร.เกษม สุวรรณกุล  
ประธานกรรมการ



ดร.วิเชียร เดชะไพบูลย์  
รองประธานกรรมการ



ศ.พิเศษ ดร.สม จาตุศรีพิทักษ์  
กรรมการ



ดร.กำพล เดชะหรวูจิตร  
กรรมการ



ศ.ดร.สุภชัย ยาวะประภาส  
กรรมการ



รศ.ประพันธ์พงศ์ เวชชาชีวะ  
กรรมการ



รศ.ธิติพันธุ์ เชื้อบุญชัย  
กรรมการ

คณะกรรมการบริหารของสภามหาวิทยาลัยหัวเฉียวเฉลิมพระเกียรติ (ต่อ)



ผศ.ดร.สารสิน วีระผล  
กรรมการ



อ.ประพจน์ สุกรัตน์เมธี  
กรรมการ



ผศ.ดร.เกื้อ วงศ์บุญสิน  
กรรมการ



รศ.ดร.ประจักษ์ พุ่มวิเศษ  
กรรมการและเลขานุการ



นางกรวรรณ วัฒนชัย  
กรรมการและผู้ช่วยเลขานุการ

Huachiew Chalermprakiet University

Huachiew Chalermprakiet University



รองศาสตราจารย์ ดร. ประจักษ์ พุ่มวิเศษ  
อธิการบดีมหาวิทยาลัยหัวเฉียวเฉลิมพระเกียรติ



สารจากอธิการบดี

ในนามผู้บริหาร คณาจารย์ และเจ้าหน้าที่ของมหาวิทยาลัยหัวเฉียวเฉลิมพระเกียรติ ขอต้อนรับนักศึกษาใหม่ทุกคนที่ได้เข้ามาศึกษาในรั้วร่วมโพธิ์ทองแห่งนี้ ซึ่งเป็นมหาวิทยาลัยที่ก่อตั้งด้วย ความน้อมระลึกของชาวไทยเชื้อสายจีนที่สำนึกในพระมหากรุณาธิคุณขององค์พระบาทสมเด็จพระเจ้าอยู่หัว และสมเด็จพระนางเจ้าฯ พระบรมราชินีนาถ และขอตอบแทนบุญคุณของผืนแผ่นดินไทยโดยการร่วมพลังความสามัคคีร่วมกันบริจาคทุนสร้างมหาวิทยาลัย เพื่อเปิดโอกาสให้เด็กไทยได้มีโอกาสศึกษาเล่าเรียนมากขึ้น เพราะการศึกษาคือ รากฐานของการพัฒนาสังคมและประเทศ

มหาวิทยาลัยหัวเฉียวเฉลิมพระเกียรติ เป็นมหาวิทยาลัยที่กำเนิดจากการให้ เราจึงขอสืบทอดเจตนารมณ์ของผู้ก่อตั้งในการหล่อหลอมบัณฑิตของเราให้เป็นคนดีเปี่ยมด้วยคุณธรรม 6 ประการคือ **ขยัน อดทน ประหยัด เมตตา ซื่อสัตย์ กตัญญู** และเป็นผู้ที่เชี่ยวชาญในวิชาการต่างๆ นอกจากนี้มหาวิทยาลัยได้น้อมนำหลักปรัชญาเศรษฐกิจพอเพียง มาใช้ในการบริหารจัดการและจัดการศึกษาภายในมหาวิทยาลัย และขอให้นักศึกษาใหม่ ได้ยึดหลักปรัชญาเศรษฐกิจพอเพียง ในการดำรงชีวิตในรั้วของมหาวิทยาลัยแห่งนี้

อาจารย์หวังเป็นอย่างยิ่งว่านักศึกษาใหม่ทุกคน จะได้รับผลในวัตถุประสงค์ของการศึกษาฝึกฝนตนเองให้เป็นบุคคลที่มีคุณธรรม 6 ประการ **หล่อหลอมเป็นบัณฑิตที่มีคุณภาพ เพื่อรับใช้สังคม สมดังปณิธานของมหาวิทยาลัยที่ว่า “เรียนรู้เพื่อรับใช้สังคม”** ต่อไป

(รองศาสตราจารย์ ดร.ประจักษ์ พุ่มวิเศษ)  
อธิการบดี



### คำกล่าวต้อนรับจากรองอธิการบดี

ยินดีต้อนรับสู่มหาวิทยาลัยหัวเฉียวเฉลิมพระเกียรติ สถาบันอุดมศึกษาที่ได้รับพระราชทานนามจากองค์พระบาทสมเด็จพระเจ้าอยู่หัวฯ แหล่งอบรม บ่มเพาะให้นักศึกษาเป็นบัณฑิตที่สมบูรณ์ มีความรู้ทางวิชาการ และมีคุณธรรม พร้อมทั้งจะอุทิศตน “เพื่อรับใช้สังคม” ขอให้ภาคภูมิใจในความเป็นนักศึกษาของมหาวิทยาลัยหัวเฉียวเฉลิมพระเกียรติ

ผู้ช่วยศาสตราจารย์ ดร.อุไรพรรณ เจนวาณิชยานนท์  
รองอธิการบดี

### คำกล่าวต้อนรับจากรองอธิการบดี

ขอแสดงความยินดีและขอต้อนรับนักศึกษาใหม่ทุกคนสู่มหาวิทยาลัยหัวเฉียวเฉลิมพระเกียรติแห่งนี้ซึ่งจะเป็นสถานศึกษาเพิ่มทุนสติปัญญา และประสบการณ์ชีวิต ขอให้นักศึกษาทุกคนตั้งใจศึกษา รู้จักจัดสรรเวลาเรียน เวลาสำหรับการทำกิจกรรมให้เหมาะสม นอกจากนี้นักศึกษาจะต้องหมั่นศึกษาหาความรู้จากแหล่งข้อมูลอื่นๆ นอกเหนือจากการเรียนในห้องเรียน และพร้อมฝ่าฟันอุปสรรคต่างๆ เชื่อมั่นว่านักศึกษาจะมีความสุขตลอดเวลาที่ศึกษาอยู่ในมหาวิทยาลัยแห่งนี้ สามารถศึกษาสำเร็จสมความมุ่งหวัง เป็นบัณฑิตที่ประสบความสำเร็จและก้าวออกไปรับใช้สังคม และประเทศชาติสืบไป



รองศาสตราจารย์ ดร.จันทรา ชัยพานิช  
รักษาการรองอธิการบดี



### คำกล่าวต้อนรับจากรองอธิการบดี

ขอต้อนรับนักศึกษาใหม่ทุกท่านด้วยความยินดี ยินดีจากนี้ไป สมาชิกใหม่ในครอบครัว "มหาวิทยาลัยหัวเฉียวเฉลิมพระเกียรติ" ทุกท่าน จะได้รับการต้อนรับ ดูแล แนะนำ อบรม ให้ความรู้ ให้ประสบการณ์ จากรุ่นพี่ บุคลากรและคณาจารย์ ด้วยความรัก ความปรารถนาดีอย่างจริงใจ ด้วยความปรารถนาที่อยากจะเห็นน้องใหม่มีความเจริญงอกงาม และประสบผลสำเร็จในการศึกษาเล่าเรียน ขอเพียงน้องใหม่ทุกท่านมีความมุ่งมั่นตั้งใจในการเรียน มีความอดทนอดกลั้น ต่ออุปสรรคและสิ่งเย้ายวนต่างๆ มีความซื่อสัตย์ในตน มีความกตัญญูรู้คุณ รู้จักเมตตา รู้จักให้ มีความรับผิดชอบต่อสังคมส่วนรวมก็จะบรรลุผลตามจุดมุ่งหมายของการเข้ามาเป็นสมาชิกในมหาวิทยาลัยแห่งนี้ มีนักศึกษาหลายคนที่ต้องจากครอบครัวนี้ไปทั้งที่ยังเรียนไม่จบด้วยมีความบกพร่องในเรื่องราวที่แตกต่างกันออกไป เช่น ความไม่ซื่อสัตย์ (ทุจริตการสอบ ลักขโมย) ความไม่อดทนอดกลั้น(ไม่สู้กับปัญหา ท้อแท้ง่าย ทะเลาะวิวาท เทียวเตร่ เข้าแหล่งอบายมุข) ความไม่ขยัน (ไม่เข้าเรียน ไม่ชวนชวายเป็น ไม่ทำการบ้าน) ความไม่ประหยัด (ใช้จ่ายเกินตัว ขาดความระมัดระวังในการใช้ชีวิต) มีกรณีตัวอย่างของนักศึกษาที่ต้องออกกลางคันเป็นอุทาหรณ์ให้กับน้องใหม่อยู่มากมายหลายกรณี ซึ่งน้องใหม่สามารถขอคำแนะนำจากรุ่นพี่ อาจารย์ที่ปรึกษา บุคลากรที่เกี่ยวข้องได้ เพื่อให้สามารถเดินทางไปสู่จุดหมายของการศึกษาได้อย่างที่มุ่งหวัง

ขอให้นักศึกษาใหม่ทุกท่านโชคดีและประสบแต่ความสุขตลอดไป



*26. mon*

อาจารย์ฉลอง แขวงอินทร์  
รองอธิการบดี

## คำต้อนรับจากนายกสโมสรนักศึกษา ปีการศึกษา 2556

ยินดีต้อนรับน้อง ๆ ทุกคน สู่มหาวิทยาลัยหัวเฉียวเฉลิมพระเกียรติ ที่ได้เข้ามาเป็นครอบครัวเดียวกันในรั้วเหลืองทองแห่งนี้ ถือว่าเป็นความสำเร็จก้าวแรกสำหรับการเดินทางของชีวิตและเป็นอีกก้าวหนึ่งของการเริ่มต้นกับบทเรียนหรือประสบการณ์ใหม่ในรั้วมหาวิทยาลัยแห่งนี้

นับจากนี้ต่อไป ขอให้น้อง ๆ ได้ใช้ชีวิตในรั้วมหาวิทยาลัยอย่างเต็มที่ เพราะในช่วงระยะเวลา 4 ปีต่อจากนี้เป็นช่วงเวลาสั้นที่จะให้น้อง ๆ ได้เก็บเกี่ยวความรู้และประสบการณ์ต่าง ๆ ไม่ว่าจะเป็นเรื่องการเรียนรู้และการทำกิจกรรมต่าง ๆ ภายในคณะและมหาวิทยาลัย ให้สมกับปณิธานของมหาวิทยาลัย “เรียนรู้เพื่อรับใช้สังคม” เพื่อการก้าวสู่เป็นบัณฑิตที่มีคุณภาพ และพื้นฐานผู้นำกิจกรรม ก็พร้อมที่จะสร้างสรรค์กิจกรรมดี ๆ ให้กับน้อง ๆ พร้อมทั้งจะสร้างรอยยิ้ม พร้อมทั้งจะแบ่งปันสุข ทุกข์ ประสบการณ์ดี ๆ พร้อมทั้งจะก้าวไปกับน้อง ๆ ทุกคน

และพี่ก็เชื่อว่า น้อง ๆ ทุกคนจะเป็นหนึ่งเดียวกัน ถึงแม้จะอยู่ต่างคณะวิชา ต่างชมรมกัน แต่สุดท้ายแล้ว น้อง ๆ ทุกคนจะถูกเชื่อมโยงกันเป็นหนึ่งเดียวกัน ภายใต้รั้วมหาวิทยาลัยแห่งนี้ “มหาวิทยาลัยหัวเฉียวเฉลิมพระเกียรติ”

สุดท้ายนี้ พี่ขอเป็นกำลังใจให้น้อง ๆ ทุกคนประสบความสำเร็จทั้งในด้านการศึกษาคำดำเนินชีวิต และมีความภาคภูมิใจที่ได้เข้ามาศึกษาในมหาวิทยาลัยแห่งนี้ และพี่ขอฝากไว้ว่า “การเรียนทำให้คนมีงานทำ กิจกรรมทำให้คนทำงานเป็น”



**นายณัฐพงศ์ เป็นลาภ**

นายกสโมสรนักศึกษา ประจำปีการศึกษา 2556

## มหาวิทยาลัยหัวเฉียวเฉลิมพระเกียรติ

ประกอบด้วย คณะวิชา 14 คณะวิชา

 <p>คณะพยาบาลศาสตร์</p>	 <p>คณะศึกษาศาสตร์ และสวัสดิการสังคม</p>	 <p>คณะศิลปศาสตร์</p>	 <p>คณะบริหารธุรกิจ</p>
 <p>คณะวิทยาศาสตร์ และเทคโนโลยี</p>	 <p>คณะเภสัชศาสตร์</p>	 <p>คณะเทคนิคการแพทย์</p>	 <p>คณะกายภาพบำบัด</p>
 <p>คณะสิ่งแวดล้อมศาสตร์ และสิ่งแวดล้อม</p>	 <p>คณะการแพทย์แผนจีน</p>	 <p>คณะนิติศาสตร์</p>	 <p>คณะนิเทศศาสตร์</p>
 <p>คณะภาษา และวัฒนธรรมจีน</p>	<p>บัณฑิตวิทยาลัย</p>	 <p>เรียนรู้อะไรก็ได้ ไร้ขีดจำกัด</p>	



Huachiew Chalermprakiet University

Huachiew Chalermprakiet University

# คณะพยาบาลศาสตร์ FACULTY OF NURSING

สีประจำคณะ สีชมพูเหลือง Apricot

ที่ทำการ อาคาร 4 ชั้น 2

โทรศัพท์ : 0-2312-6300 ต่อ 1231

โทรสาร : 0-2312-6230



## คำกล่าวต้อนรับจากคณบดี

วิชาชีพการพยาบาล มีความจำเป็นและสำคัญต่อสุขภาพของประชาชนในยุคปัจจุบันเป็นอย่างยิ่ง จึงเป็นที่ต้องการเข้าศึกษาต่อระดับอุดมศึกษาของเยาวชนจำนวนมาก ในแต่ละปีการศึกษา หลักสูตรพยาบาลศาสตรบัณฑิตของคณะพยาบาลศาสตร์ มีเยาวชนให้ความสนใจสมัครไม่น้อยในทุกรอบที่มหาวิทยาลัยเปิดรับและเมื่อผ่านการวัดความสามารถจนได้เป็นศิษย์แล้ว คณาจารย์ทุกคนได้ทุ่มเทความรู้ ความศรัทธาในวิชาชีพและการมีคุณธรรมจริยธรรมอย่างเต็มใจ ตั้งใจ เต็มพลัง เพื่อให้ศิษย์มีความสามารถเป็นพยาบาลวิชาชีพที่มีเอกลักษณ์ของการพยาบาลด้วยหัวใจอย่างเอื้ออาทร ทำงานร่วมกับผู้อื่นได้ดี และมีความรับผิดชอบอย่างเต็มภาคภูมิ ของงุมิใจในวิชาชีพการพยาบาลที่มีคุณค่ายิ่งต่อการดูแลเพื่อนมนุษย์ ขอให้ศิษย์รักทุกคนมีสติปัญญา มีความตั้งใจ มีความมานะเรียนรู้อย่างมีศรัทธา รู้จักคุณค่าของการรับและการให้อย่างมีความสุข



ผู้ช่วยศาสตราจารย์ ดร.วนิดา ดรุงค์ฤทธิชัย  
คณบดีคณะพยาบาลศาสตร์



บุคลากร	โทรศัพท์	E-mail
<b>คณบดี</b>		
ผศ.ดร.วนิดา ตรงค์ฤทธิชัย	1231	catvanida04@yahoo.com
<b>ผู้ช่วยคณบดี</b>		
อ.ชฎาภา ประเสริฐทรง	1232	dr.chadapa@yahoo.com
ผศ.อรพินท์ สีขาว	1233	sikaow@yahoo.com
<b>กลุ่มวิชาการพยาบาลผู้ใหญ่ และผู้สูงอายุ</b>		
อ.ดร.นภาพร แก้วนิมิตชัย	1233	kaewnimitchai@yahoo.com
อ.ดร.รัชนี นามจันทร์	1245	rnamjuntra@hotmail.com
รศ.พรศิริ พันธสี	1233	p_punthasee@hotmail.com
ผศ.อรพินท์ สีขาว	1233	sikaow@yahoo.com
อ.สุวรรณี มงคลรุ่งเรือง	1245	hongmon66@hotmail.com
อ.ชิตชนก สิทธารถศักดิ์	1245	sittaratasak@chaiyo.com
อ.ฉวีวรรณ ตั้งอมตะกุล	1232	chavezzz@hotmail.com
อ.สุจิตรา ชัยกิตติศิลป์	1232	S.Chaikittisilp@yahoo.com
อ.ทิพยา พันธุมกาญจน์	1232	tippaya.b@hcu.ac.th
อ.อิสริย์ เหลืองวิลัย	1233	poo_neverdie@hotmail.com
อ.สุพร พริ้งเพริศ	1233	Pringpurd@yahoo.com
อ.ปทุมทิพย์ อดุลวัฒน์ศิริ	1232	ลาศึกษาต่อ
อ.พรรณงาม เลิศเพ็ญพัทธ์	1233	P.I15@hotmail.com
อ.ปริศนา อัครธนพล	1232	prissanaatp@yahoo.com
อ.พรทิพย์ ลิ้มธีระยศ	1232	tomb2s@hotmail.com
อ.วิภาวัน ปัญญาเริน	1232	wipa_wans@hotmail.com
อ.ทศพร คำชา	1232	skreena@hotmail.com
อ.สุภาภรณ์ คงพรหม	1232	ลาศึกษาต่อ
อ.นพนัฐ จำปาเทศ	1233	nophc@yahoo.com
อ.วิญญูทัศน์ บุญพัน	1245	winn_bun_antihiv@hotmail.com
อ.พ.ท.หญิงยุพิน ยศศรี	1233	yupin2500@yahoo.com
อ.รัชน ผิวผ่อง	1232	ratchykookai@gmail.com

อ.มนัสนันท์ นาคเกิด	1233	mn4419@gmail.com
<b>กลุ่มวิชาการพยาบาลแม่และเด็ก</b>		
อ.กนกวรรณ ฉั่นธนะมงคล	1235	kanogwan@hcu.ac.th
อ.พัฒนา วันพั่น	1235	pattana51@hotmail.com
อ.เพ็ญแข แสงโนวี	1235	penkae_sangnoree@hotmail.com
อ.สุขจิต ณ นคร	1232	sukachit@hotmail.com
อ.ดร.กมลทิพย์ ขลังธรรมนิยม	1235	kkamontip1@gmail.com
อ.ดวงใจ ลิมตโสภณ	1235	duanglim@hotmail.com
อ.ดร.กนกพร นทีธนสมบัติ	1235	nkanokporn@hotmail.com
อ.แสงทอง เลิศประเสริฐพงศ์	1235	sanglert2009@hotmail.com
อ.อารีย์ มั่งเกียรติสกุล	1232	kung1579@hotmail.com
อ.พ.ต.ต.ปิยรัตน์ สมันตรัฐ	1233	kuseng@hotmail.com
อ.รัชดา พ่วงประสงค์	1233	aod_ms9035@yahoo.com
อ.สุดารัตน์ สิมเสน	1232	sudarat_noiy@hotmail.com
อ.อรอนงค์ บัวลา	1235	apko3840@yahoo.com
อ.กนิษฐา แก้วดู	1235	-
อ.ชูขวัญ เสงชัยโย	1235	Kwan-na-rak>windowlive.com
อ.วาสนา คำบุญเรือง	1235	Parinthorn07@live.com
อ.ร.หญิงพัชราภรณ์ ฝ่ายหมื่นไวย	1235	Sawatdee_naka@hotmail.co.th
<b>กลุ่มวิชาการพยาบาลอนามัยชุมชนและจิตเวช</b>		
รศ.ดร.จริยาวัตร คมพยัคฆ์	1245	jkompayak@gmail.com
ผศ.ดร.วนิดา ดุรงค์ฤทธิชัย	1234	catvanida04@yahoo.com
อ.พิจิตรา ชุณหจิทธิธรรม	1234	pijitra.c@hotmail.com
อ.ชนิกา เจริญจิตต์กุล	1234	chanika1917@hotmail.com
อ.ชฎาภา ประเสริฐทรง	1232	dr.chadapa@yahoo.com
อ.อัฉรา จินายน	1234	adchara55@hotmail.com
อ.ภัทรา เล็กวิจิตรธาดา	1234	patralek@yahoo.com
อ.ดร.ปิ่นททัย ศุภเมธาวร	1234	pinhatai@hotmail.com
อ.ดร.ทวีศักดิ์ กลิผล	1234	taweasukk@gmail.com



อ.บุบผา วิริยรัตน์กุล	1245	buppar@hcu.ac.th
อ.ศิริยุพา นันสุนานนท์	1233	snansuna@yahoo.com
อ.กัญญา สุวรรณศิริพันธ์	1233	kanya.su@hcu.ac.th
อ.พัชรี รัศมีแจ่ม	1233	pum__patcharee@yahoo.com
อ.จริยา ทรัพย์เวือง	1233	jaliya__ssup2523@hotmail.com
อ.อังสนา เบญจมินทร์	1233	angzumae@gmail.com
<b>อาจารย์ที่ปรึกษานักศึกษาปีที่ 1 (รหัส 56)</b>		
คณาจารย์กลุ่มวิชาการพยาบาล	1232	
ผู้ใหญ่และผู้สูงอายุ		
<b>อาจารย์กรรมการวินัยนักศึกษาประจำคณะ</b>		
อ.ดร.ชฎาภา ประเสริฐทรง	1232	Dr.chadapa@yahoo.com
<b>อาจารย์ที่ปรึกษากิจการรรมนักศึกษา</b>		
อ.ดร.ชฎาภา ประเสริฐทรง	1232	Dr.chadapa@yahoo.com
<b>เลขานุการคณะ</b>		
นางนภาพรรัช วิจิตรวงษ์	1231	navapat16@hotmail.com
<b>เจ้าหน้าที่ธุรการ</b>		
นางสาวคณิดา เขี่ยมครอง	1236	bee__khanita@sanook.com
<b>นักวิชาการการศึกษา ช่วยงานกิจการนักศึกษาของคณะวิชา</b>		
นายอนุกุล หุ่นกิตติเวชกุล	1231	kul1314@yahoo.com
<b>เจ้าหน้าที่ประจำห้องปฏิบัติการพยาบาล</b>		
นางสุพรรณ บุรณศิริ	1236	Suphan__buranasiri@hotmail.com
นางสาวสุนันทา เนตรทัศน์	1236	Sununta2002@hotmail.com
<b>เจ้าหน้าที่ธุรการ ช่วยงานวิทยาเขตยศเส</b>		
นางสาวน้ำทิพย์ จือประสิทธิ์	02-6218255	air0310@hotmail.com

## เกร็ดเล็กเกร็ดน้อยเกี่ยวกับคณะ เรื่องเล่าในรั้วดอกแก้ว

**:ความภาคภูมิใจ ความรู้สึกเป็นเจ้าของ ความรักและความผูกพัน**

ชฎาภา ประเสริฐทรง

ข้าพเจ้าก้าวเข้าสู่รั้วดอกแก้ว ตั้งอยู่ถนนบำรุงเมือง กรุงเทพมหานคร ในปีพ.ศ. 2528 เป็นดอกแก้วรุ่นที่ 4 ของ “วิทยาลัยหัวเฉียว” ในขณะนั้นมีคณะเดียวคือพยาบาลศาสตร์ ก้าวแรกที่ข้าพเจ้าเข้ามาสู่รั้วดอกแก้ว ข้าพเจ้าได้รับการต้อนรับอย่างอบอุ่นจากรุ่นพี่ ปี2 ปี3 ปี4 คณาจารย์ และเจ้าหน้าที่ ตอนนั้นข้าพเจ้าประทับใจเครื่องแบบของคณาจารย์และเจ้าหน้าที่เป็นอย่างมาก เพราะเป็นเสื้อแขนยาวสีขาว ใส่ชายเสื้อเข้าไปในกระโปรงสีฟ้า มองดูคล้ายครูโรงเรียนอนุบาลชีวิตในตอนนั้นของข้าพเจ้าอยู่บนอาคารสูง 9 ชั้น ชั้น 1 เป็นห้องทำงานของผู้อำนวยการ ห้องพักอาจารย์ และห้องทำงานของเจ้าหน้าที่ ชั้น 2 และชั้น 3 เป็นห้องเรียน ส่วนชั้น 4 ถึงชั้น 8 เป็นหอพัก โดยให้อาจารย์พักอยู่ชั้น 4 และ 5 ส่วนนักศึกษาพักอยู่ชั้น 6 ชั้น 7 และชั้น 8 ส่วนชั้น 9 เป็นคาเฟ่ ตอนเช้าลงมาเรียน ตอนเย็นขึ้นไปนอนบนหอพัก

วิทยาลัยหัวเฉียวมีคำขวัญของสถาบันว่า “คุณธรรม คำจูนวิชาชีพ” เมื่อข้าพเจ้าเข้ามาเป็นนักศึกษาได้ประมาณ 1 อาทิตย์ ได้รับเชิญจากคุณอุเทน เตชะไพบูลย์ ให้เข้าพบที่สำนักงานใหญ่ ธนาคารนครินทร (ปัจจุบันเปลี่ยนกิจการเป็นธนาคารธนชาติ) ซึ่งอยู่ไม่ไกลจากวิทยาลัยหัวเฉียวมากนัก คุณอุเทน เตชะไพบูลย์ ท่านเป็นกรรมการผู้จัดการใหญ่ของธนาคาร เป็นผู้ก่อตั้งและเป็นประธานกรรมการมูลนิธิป่อเต็กตึ๊ง ข้าพเจ้ารู้สึกตื่นเต้นที่ผู้ใหญ่อย่างท่านเชิญให้พวกเราเข้าพบ ท่านต้อนรับพวกเราเปรียบเสมือนแขก VIP เลี้ยงน้ำชาและอาหารว่างกับพวกเรา ท่านพูดคุยเล่าถึงความเป็นมาของมูลนิธิป่อเต็กตึ๊งที่มีปณิธานในการบำเพ็ญทานในช่วงของการสนทนาคุณอุเทน บอกกับข้าพเจ้าและเพื่อนๆ ว่า คุณธรรมที่สำคัญที่สุดของคนจีนคือ **ความกตัญญู** คุณอุเทน เล่าว่า ท่านมีความสุขบนผืนแผ่นดินนี้ ฉะนั้นท่านต้องตอบแทนคุณแผ่นดิน และขอให้นักศึกษาทุกคนระลึกถึงคุณธรรมข้อนี้ เพราะจะทำให้ชีวิตของพวกเราเจริญรุ่งเรือง ข้าพเจ้ารู้สึกประทับใจเป็นอย่างมากเพราะประวัติคุณอุเทน เตชะไพบูลย์ ที่ข้าพเจ้าทราบมาท่านเป็นลูกชาวจีนที่เกิดในประเทศไทย แต่ไปเรียนหนังสือในประเทศจีน จึงพูดภาษาไทยยังไม่ชัดเจนเท่าคนไทยคนอื่นๆเลย แต่ท่านพูดได้เต็มปากว่าจะตอบแทนคุณของแผ่นดินไทย

ต่อมาปีพ.ศ. 2532 ผู้บริหารวิทยาลัยหัวเฉียว เริ่มมองว่าในรั้วดอกแก้วแห่งนี้คับแคบเกินไป มีความต้องการให้บ้านหลังนี้ใหญ่ขึ้น มีชนิดของดอกไม้มากขึ้น จึงได้รวบรวมกำลังทรัพย์จากคหบดีคนไทยเชื้อสายจีน โดยมีคุณอุเทน เตชะไพบูลย์ เป็นผู้ริเริ่มโครงการสร้าง

มหาวิทยาลัยหัวเฉียวเฉลิมพระเกียรติ บนถนนบางนา-ตราด ซ้ายเจ้าในฐานะศิษย์เก่า ซึ่งต่อมาได้ทำงานเป็นอาจารย์เป็นดอกแก้วดอกหนึ่งของบ้านหลังใหญ่หลังนี้ ซ้ายเจ้ารู้สึกภาคภูมิใจ รู้สึกเป็นเจ้าของ รู้สึกรักและผูกพันมหาวิทยาลัยแห่งนี้อย่างมาก ด้วยเหตุผล 3 ประการ คือ **ประการที่หนึ่งเป็นความภาคภูมิใจอย่างหาที่สุดมิได้** เพราะมหาวิทยาลัยแห่งนี้เป็นมหาวิทยาลัยเอกชนแห่งเดียวที่พระบาทสมเด็จพระเจ้าอยู่หัวภูมิพลอดุลยเดช ทรงเสด็จเปิดมหาวิทยาลัยด้วยพระองค์เอง เมื่อวันที่ 24 มีนาคม 2537 และได้รับพระมหากรุณาธิคุณโปรดเกล้าโปรดกระหม่อมพระราชทาน ชื่อ **“มหาวิทยาลัยหัวเฉียวเฉลิมพระเกียรติ”** ในวันเปิดมหาวิทยาลัย ได้มีพระราชดำรัสว่า **“ขอให้ทามหาวิทยาลัยแห่งนี้ให้ดี”**

**ประการที่สองเป็นความรู้สึกเป็นเจ้าของ** เพราะคำว่า “หัวเฉียว” แปลว่า **“คนจีนโพ้นทะเล”** ซึ่งหมายถึง การแสดงออกถึงความสำนึกในพระมหากรุณาธิคุณ ของคนไทยเชื้อสายจีนที่ได้มาพึ่งพระบรมโพธิสมภารของพระมหากษัตริย์ไทย จึงร่วมใจกันบริจาคทุนทรัพย์บำเพ็ญคุณประโยชน์ต่อสังคมด้วยการสร้างมหาวิทยาลัยแห่งนี้ เพื่อตอบแทนคุณแผ่นดินและเพื่อการกระจายโอกาส สร้างความเสมอภาคในระดับอุดมศึกษา นอกจากนี้มหาวิทยาลัยแห่งนี้ยังก่อตั้งจากเงินบริจาคของประชาชนคนไทยผ่านมูลนิธิปอเต็กตึ๊ง เมื่อซ้ายเจ้าได้เล่าประวัติของบ้านหลังนี้ให้กับนักศึกษาฟัง นักศึกษาคคนหนึ่งจึงบอกกับซ้ายเจ้าว่า “ฉันหนูก็เป็นเจ้าของของมหาวิทยาลัยหัวเฉียวเฉลิมพระเกียรติ ลีคะ เพราะคุณพ่อคุณแม่หนูบริจาคเงินที่มูลนิธิปอเต็กตึ๊ง ทุกปีเลย” มีลูกศิษย์อีกคนหนึ่งกล่าวว่า “ฉันมหาวิทยาลัยแห่งนี้ก็เป็น **“มหาวิทยาลัยประชาชนลีคะ”** ซ้ายเจ้ายิ้มและตอบลูกศิษย์ว่า “ครูก็คิดเช่นนั้น” ในความคิดของซ้ายเจ้าคือ ซ้ายเจ้าก็เป็นเจ้าของมหาวิทยาลัยเช่นกัน เพราะซ้ายเจ้าได้บริจาคเงินให้กับมูลนิธิปอเต็กตึ๊งทุกปีเหมือนกัน ตอนนั้นซ้ายเจ้าบอกใครๆ อย่างภาคภูมิใจว่า มหาวิทยาลัยในประเทศไทยมี 4 ประเภท คือ หนึ่ง มหาวิทยาลัยของรัฐ สอง มหาวิทยาลัยในกำกับของรัฐ สาม มหาวิทยาลัยเอกชน และ สี่ มหาวิทยาลัยประชาชน คือ มหาวิทยาลัยหัวเฉียวเฉลิมพระเกียรตินี้เอง และซ้ายเจ้าสามารถพูดได้ว่าถ้าจัดเป็นประเภทมหาวิทยาลัยเอกชน ถือเป็นมหาวิทยาลัยเอกชนที่ได้มาตรฐานที่มีค่าลงทะเบียนถูกที่สุดในประเทศไทย เพราะนโยบายของมหาวิทยาลัยบริหารจัดการโดยไม่มีมุ่งเน้นกำไร

**ประการที่สาม คือ ความรักและความผูกพัน** ซ้ายเจ้าจะพูดกับผู้อื่นเสมอว่า ซ้ายเจ้ารักและผูกพันสถาบันแห่งนี้ เพราะตอนซ้ายเจ้าเป็นนักศึกษายพบาล ซ้ายเจ้ารับประทานข้าวกลางวันทุกวันที่มีการเรียนการสอนฟรี ทุกมื้อเย็นที่ต้องขึ้นเวรบายฟรี และทุกมื้อเช้าที่ต้องขึ้นเวรดึกฟรีจากมูลนิธิปอเต็กตึ๊ง โดยขึ้นไปรับประทานที่ห้องอาหาร ชั้น 3 โรงพยาบาลหัวเฉียว

เป็นอาหารภาคหลุม มีขนม 1 อย่าง อาหารที่มีบ้อยที่สุดคือข้าวผัดหัวเดียว (เป็นข้าวผัดใส่ไข่ และกุ้งแห้ง) กับขนมเต้าสั่ว บางมื้อก็เป็นข้าวสวยมีกับข้าว 3 อย่าง และขนมหรือผลไม้ 1 อย่าง

ในปีพ.ศ. 2537 ข้าพเจ้าได้รับการเชิญชวนให้มาเป็นอาจารย์สาขาวิชาการพยาบาล สุขภาพจิตและจิตเวช คณะพยาบาลศาสตร์ ช่วงนั้นข้าพเจ้ายังมีวุฒิการศึกษาปริญญาตรี มาทำงานได้ 1 ปี ได้รับทุนให้ไปศึกษาต่อสาขาจิตวิทยาการแนะแนว คณะศึกษาศาสตร์ มหาวิทยาลัยศรีนครินทรวิโรฒ จนถึงปัจจุบัน ได้รับโอกาสให้ลาศึกษาต่อในระดับปริญญาเอก สาขา จิตวิทยาการให้คำปรึกษา มหาวิทยาลัยศรีนครินทรวิโรฒ โดยให้ลาเรียนเต็มเวลา ไม่ได้ทุน การศึกษาแต่ได้รับเงินเดือนทุกเดือน ข้าพเจ้าได้รับสิ่งดีๆ หลายสิ่งหลายอย่างจากสถาบันแห่งนี้ มีคนหลายคนจากหลายสถาบันชวนข้าพเจ้าไปทำงานที่อื่น ข้าพเจ้าจะบอกพวกเขาว่า “ไปไม่ได้หรอก ข้าพเจ้าเติบโตมาจากบ้านหลังนี้ ต้องตอบแทนพระคุณของมหาวิทยาลัยหัวเดียวเฉลิมพระเกียรติ ที่ให้มีโอกาสที่มั่นคง ให้โอกาสทางการศึกษา ข้าพเจ้ามีความสุขที่จะได้ทำงานในบรรยากาศแบบที่ๆ นื่องๆ และสุดท้ายคือข้าพเจ้าต้องการเห็นและเป็นส่วนหนึ่งของความเจริญเติบโตของบ้านหลังนี้” ข้าพเจ้าจะดำเนินตามแนวคิดของคุณอุเทน ที่ท่านพูดว่า ท่านต้องตอบแทนคุณแผ่นดินนี้แนวคิดนี้ สอดคล้องกับ คำขวัญของวิทยาลัยหัวเดียวที่ว่า **“คุณธรรม คำจูนวิชาชีพ”** คุณธรรมนี้คือ ความกตัญญู ดังที่ข้าพเจ้าได้เขียนไว้ข้างต้น มาสู่คำขวัญของ มหาวิทยาลัยหัวเดียวเฉลิมพระเกียรติ ที่ว่า **“เรียนรู้เพื่อรับใช้สังคม”** คำพูดของคุณอุเทนยังคงก้องอยู่ในความทรงจำของข้าพเจ้าเสมอ ทำให้ข้าพเจ้าเรียนรู้ที่จะ “ให้” มากยิ่งขึ้น เริ่มต้นที่ให้นักศึกษา ให้มหาวิทยาลัย ให้แผ่นดิน ตามความคิดของข้าพเจ้าในบทบาทของดอกแก้วดอกหนึ่งของคณะพยาบาลศาสตร์ มหาวิทยาลัย หัวเดียวเฉลิมพระเกียรติ ข้าพเจ้าจะใฝ่**เรียนรู้** เพื่อนำความรู้ที่ได้รับมาถ่ายทอดสู่บัณฑิตจากรุ่นสู่รุ่น ให้บัณฑิตมหาวิทยาลัยหัวเดียวเฉลิมพระเกียรติเป็นผู้รู้จักจริงมีคุณธรรม โดยเฉพาะอย่างยิ่ง ความกตัญญูต่อพ่อแม่ ผู้มีพระคุณ จนถึงแผ่นดินไทย และสามารถนำความรู้ไปประกอบอาชีพ **รับใช้สังคม**ได้อย่างมีความสุขและยั่งยืน



# คณะสังคมสงเคราะห์ศาสตร์และสวัสดิการสังคม FACULTY OF SOCIAL WORK AND SOCIAL WELFARE

สีประจำคณะ สีฟ้า

ที่ทำการ อาคารเรียน ชั้น 3 ห้อง 2-301

โทรศัพท์ : 0-2312-6300 ต่อ 1177

โทรสาร : 0-2312-6418

<http://socialwelfare.hcu.ac.th> <http://swhcu.net>

## คำกล่าวต้อนรับคณาบดี

คณะสังคมสงเคราะห์ศาสตร์และสวัสดิการสังคม (Faculty of Social Work and Social Welfare) มหาวิทยาลัยหัวเฉียวเฉลิมพระเกียรติ (Huachiew Chalermprakiet University) เป็นแหล่งผลิตบัณฑิตที่ได้รับการยอมรับจากหน่วยงานด้านสังคมสงเคราะห์และสวัสดิการสังคมของหน่วยงานภาครัฐ เอกชน ทั้งในและต่างประเทศ ด้วยอัตลักษณ์ที่มีความสามารถในการปฏิบัติงานเพื่อคุ้มครองสิทธิสวัสดิการของบุคคลโอกาสในสังคมได้เป็นอย่างดี ด้วย

อุดมการณ์จิตอาสา ชยัน ซื่อสัตย์ เสียสละ อดทน เมตตา และประหยัอย่างต่อเนื่องมาเป็นเวลาอย่างเข้าสู่ปีที่ 24 อย่างสง่างาม และมีแนวโน้มที่จะเจริญรุ่งเรืองส่งต่อศิษย์รุ่นต่อรุ่นอย่างไม่ขาดสาย และเมื่อนักศึกษาเข้ามาเป็นลูกศิษย์รุ่นที่ 24 นี้ นักศึกษาจะเป็นผู้สานต่อพลังที่ยิ่งใหญ่สำหรับการจะเป็นบัณฑิตสังคมสงเคราะห์ศาสตร์ออกไปคุ้มครองสิทธิสวัสดิการของประชาชน และช่วยให้คนในสังคมอยู่ร่วมกันอย่างสมานฉันท์ตลอดไป



(อาจารย์นวนไล วัฒนกุล)

คณบดีคณะสังคมสงเคราะห์ศาสตร์และสวัสดิการสังคม





บุคลากร	โทรศัพท์	E-mail	ห้องพัก
<b>คณบดี</b>			
อ.นวลใย วัฒนกุล	1204	nuanyaisw@gmail.com	2-301
<b>ผู้ช่วยคณบดี</b>			
อ.นุชนาฏ ยูธันเงาะ	1595	yunutchanat@yahoo.com	2-301
<b>สาขาสังคมสงเคราะห์ศาสตร์ (ห้องพัก 2-301)</b>			
อ.นวลใย วัฒนกุล	1204	nuanyaisw@gmail.com	
อ.ปิ่นณพัฒน์ วงศ์ประเสริฐสุข	1595	wpannaphatana@gmail.com	
อ.พรรณปพร ลีวีโรจน์	1109	da_ree@hotmail.com	
อ.ดร.อารีนา เลิศแสนพร	1595	areena.jena@gmail.com	
อ.สมศักดิ์ นัคลาจารย์	1595	sompaw@gmail.com	
ผศ.กรรณิกา ขวัญอารีย์	1109	k_kwanaree@hotmail.com	
อ.ดร.กฤษณ์ เสนานุช	1483	psenanuch@yahoo.com	
อ.ดร.ทิพาภรณ์ โพธิ์ถวิล	1200	thipaporn.por9@g.mail.com	
ผศ.โสภา อ่อนโอภาส	1483	osopa@hotmail.com	
รศ.ดร.ชัตติยา กรรณสูต	1483	kkattiya@yahoo.com	
อ.ดร.จตุรงค์ บุญรัตนสุนทร	1483	jaturong22@gmail.com	
อ.ศิริพร เกื้อกุลนุรักษ์	1109	siripom5633@yahoo.com	
อ.น้ำผึ้ง มีศีล	1109	namphung__m@yahoo.com	
<b>อาจารย์ที่ปรึกษานักศึกษาชั้นปีที่ 1 (รหัส 56)</b>			
<b>สาขาสังคมสงเคราะห์ศาสตร์ (ห้องพัก 2-301)</b>			
อ.นวลใย วัฒนกุล	1204	nuanyaisw@gmail.com	
อ.ปิ่นณพัฒน์ วงศ์ประเสริฐสุข	1595	wpannaphatana@gmail.com	
อ.ดร.อารีนา เลิศแสนพร	1595	areena.jena@gmail.com	
ผศ.โสภา อ่อนโอภาส	1483	osopa@hotmail.com	
<b>อาจารย์กรรมการวินัยนักศึกษาประจำคณะ</b>			
อ.ดร.อารีนา เลิศแสนพร	1595	areena.jena@gmail.com	2-301
<b>อาจารย์ที่ปรึกษากิจการรรมนักศึกษา</b>			
อ.นุชนาฏ ยูธันเงาะ	1595	yunutchanat@yahoo.com	2-301

**เลขานุการคณะ**

นางสาวสมจิตร์ ภูมิสวัสดิ์ 1177 somjit.soc@gmail.com 2-301

**เจ้าหน้าที่บริหารงานธุรการ**

นางลลิลญา ลอยลม 1177 peeya504@gmail.com 2-301

**นักวิชาการการศึกษา ช่วยงานกิจการนักศึกษาของคณะวิชา**

นางสาวจันทิมา ไกรทอง 1177 ooh\_jung@hotmail.com 2-301

**เกร็ดเล็กเกร็ดน้อยเกี่ยวกับคณะ****เพลงसानกายร้อยใจ**

- \* หลากหลายสาขารวมเป็นมหานครที่ หัวเดียวน้องพี่ ร่วมกันปรริดา  
เรามาเรียนรู้ ด้วยใจศรัทธา สืบทอดเจตนา รับใช้สังคม (เชิดชูปรัชญา รับใช้สังคม)
- \* เราเป็นยิ่งกว่าครูและศิษย์ เราเป็นยิ่งกว่ามิตรร่วมรุ่น  
सानกายร้อยใจสอดแสงอบอุ่น สานมือละมุนสู่ผู้ยากไร้นานา (เชิดชูปรัชญา รับใช้สังคม)  
รศ.ดร.ชัตติยา กรรณสูต 2553

**23 ปีแห่งความงอกงาม**

“หลักสูตรของคณะสังคมสงเคราะห์ของมหาวิทยาลัยหัวเฉียวเฉลิมพระเกียรติ เป็นความก้าวหน้าทางวิชาการของศาสตร์แขนงนี้ ผสานกับเจตนารมณ์ของมูลนิธิในการทำงานเพื่อสาธารณประโยชน์ เพื่อยกระดับความเป็นอยู่ของผู้ยากไร้และผู้ประสบภัยพิบัติให้สามารถยืนอยู่ได้ด้วยตนเอง ด้วยวิธีการช่วยเหลือ แก้ไข บำบัด เยียวยา พินฟู และการพัฒนาอย่างยั่งยืน ตามปรัชญาเศรษฐกิจพอเพียงทั้งระดับบุคคล ชุมชน และสังคม” คำกล่าวของ ดร.ทิพาภรณ์ โพธิ์ถวิล คณบดีคนแรกเมื่อมหาวิทยาลัยหัวเฉียวเฉลิมพระเกียรติก่อตั้งคณะสังคมสงเคราะห์ศาสตร์ขึ้นในปี พ.ศ. 2533 บัดนี้กาลเวลาผ่านไป 23 ปี คณะสังคมสงเคราะห์ศาสตร์และสวัสดิการสังคม คงยืนหยัดสืบทอดเจตนารมณ์ของมูลนิธิป่อเต็กตึ้งอย่างต่อเนื่อง เราเริ่มจากนักศึกษารุ่นแรก 50 คน ขณะนี้เรามีนักศึกษาลิขานปณิธานเรียนรู้เพื่อรับใช้สังคมมีละ 150 คน มีบัณฑิตและมหาบัณฑิตที่สำเร็จการศึกษาแล้วกว่า 2,000 คน เราจะเรียนรู้และเติบโต งอกงามให้สมกับเป็นต้นไม้ใหญ่เป็นร่มเงาอันมั่นคงของชุมชนและสังคมต่อไป



### รางวัลที่แท้จริง

ผลสำเร็จของงานชิ้นหนึ่ง คนเพียงหนึ่งคน มีอาจสร้างขึ้นมาได้เพียงลำพัง หากแต่จะต้องพึ่งพาปัจจัยแวดล้อมต่าง ๆ ทั้งตนเอง คนรอบข้าง และที่สำคัญคือ กำลังใจ สำหรับข้าพเจ้าในฐานะบัณฑิตใหม่รู้สึกยินดีเป็นอย่างยิ่งที่นอกจากจะได้รับปริญญาบัตรตามหลักสูตรปริญญาสังคมสงเคราะห์ศาสตร์

บัณฑิตแล้ว ข้าพเจ้ายังมีโอกาสได้รับเหรียญรางวัลเรียนดี ประเภทเหรียญทอง และรางวัลกาญจนาภิเษก ซึ่งนอกจากความยินดีและภาคภูมิใจกับรางวัลที่ได้รับแล้ว สิ่งที่ข้าพเจ้ารู้สึกยินดีเป็นอย่างยิ่ง คือการได้เห็นรอยยิ้มแห่งความยินดีจากคนรอบข้าง อย่างที่ข้าพเจ้าได้กล่าวไว้ว่า ความสำเร็จไม่อาจเกิดขึ้นได้โดยคนเพียงหนึ่งคน ซึ่งข้าพเจ้าต้องขอขอบคุณพ่อแม่ อาจารย์ เพื่อน ๆ และน้อง ๆ สมาชิกสังคมสงเคราะห์ ที่คอยอยู่เคียงข้างคอยให้คำแนะนำ คำปรึกษา และกำลังใจ รางวัลนี้จึงถือเป็นความสำเร็จของพวกเราาร่วมกัน

ข้าพเจ้ารู้สึกภูมิใจที่มีโอกาสได้ศึกษาในสถาบันแห่งนี้ มหาวิทยาลัยหัวเฉียวเฉลิมพระเกียรติ สถาบันการศึกษาที่ให้ความรู้ควบคู่กับหลักคุณธรรม ชยัน ประหยัด ซื่อสัตย์ อุดทน เมตตา และกตัญญู ตลอดระยะเวลาที่ศึกษาในสถาบันแห่งนี้ข้าพเจ้ามีความตั้งใจที่จะศึกษาพร้อมทั้งปฏิบัติตามหลักคุณธรรมดังกล่าว คือ

- ชยัน ชยันในการหาความรู้ เข้าเรียนทุกครั้งตั้งใจฟังสิ่งที่อาจารย์สอนสั่ง
- ประหยัด การรู้จักใช้จ่ายรู้ว่าสิ่งใดจำเป็นหรือไม่จำเป็น
- ซื่อสัตย์ การซื่อสัตย์ต่อตนเองและผู้อื่น
- อุดทน อุดทนต่อสิ่งต่าง ๆ ที่เข้ามากระทบจิตใจรวมถึงสิ่งที่บั่นทอนจิตใจ
- เมตตา การเห็นใจผู้อื่นและช่วยเหลือตามกำลังที่มี
- กตัญญู การกตัญญูต่อผู้มีพระคุณและรู้จักทดแทนบุญคุณ

คุณธรรมเหล่านี้สามารถนำไปใช้ได้ตลอดไม่ว่าจะอยู่ที่ใด เพราะสังคมไม่ได้ต้องการแค่มคนเก่งเพียงอย่างเดียว แต่ต้องการคนที่มีคุณธรรมด้วย

สำหรับความรู้สึกต่อคณะสังคมสงเคราะห์ศาสตร์และสวัสดิการสังคมนอกจากความรู้ที่ได้รับแล้ววิชาชีพนี้ยังทำให้ความคิดของข้าพเจ้าเปลี่ยนแปลงไป ทำให้รู้สึกภูมิใจและเข้าใจความหมายของ มนุษย์ช่วยเหลือมนุษย์ นี่คือการรู้สึกและความคิดของข้าพเจ้า ซึ่งหากได้



ศึกษาอย่างแท้จริงจะทำให้เข้าใจว่าการช่วยเหลือบุคคลหนึ่ง ๆ ที่เกิดปัญหานอกจากทำให้บุคคลนั้นพ้นจากความทุกข์และปัญหาแล้วยังส่งผลให้สังคมส่วนรวมมีความปกติสุขด้วยการช่วยเหลือไม่ว่าใครก็สามารถทำได้ แต่งานสังคมสงเคราะห์จะทำให้ผู้ที่ได้ศึกษารู้จักการนำ



เครื่องมือต่าง ๆ เข้ามาแก้ไขปัญหาเพราะปัญหาหนึ่ง ๆ อาจเกิดมาจากหลายปัจจัย ทั้ง ร่างกาย จิตใจ และสิ่งแวดล้อม ซึ่งหากได้ศึกษาต่อไปจะทราบว่าเครื่องมือต่าง ๆ นั้นมีอะไรบ้าง

“การจะมีชีวิตที่มีความสุขไม่จำเป็นว่าเราต้องเป็นคน ที่เก่งที่สุด แต่การรู้จักใช้ชีวิตอย่างมีสติและไม่ประมาท

ต่างหาก ที่ทำให้คนเราพบกับความสุข” การมีสติรู้เท่าทันเหตุการณ์ต่าง ๆ ที่เปลี่ยนแปลงไป และรู้จักปรับใช้ให้เหมาะสมกับตนเองดำรงตนอยู่ในความไม่ประมาทสิ่งนี้จะทำให้เราสามารถก้าวไปสู่จุดมุ่งหมายที่วางไว้ได้และประสบความสำเร็จในที่สุด

นางสาวสัฬพัญญา สังข์ชุม สังคมสงเคราะห์ศาสตร์ รุ่นที่ 17

# คณะศิลปศาสตร์ FACULTY OF LIBERAL ARTS

สีประจำคณะ สีเทา

ที่ทำการ อาคารอเนกประสงค์ ชั้น 1 ชั้น 2 ชั้น 3

โทรศัพท์ : 0-2312-6300

ต่อ1178,1155,1516,1176,1184,1185,1345,1431,1447,1479

โทรสาร : 0-2312-6417



## คำกล่าวต้อนรับจากคณบดี

คณะศิลปศาสตร์ขอต้อนรับนักศึกษาทุกท่านสู่รั้วร่วมโพธิ์ทอง คณะศิลปศาสตร์ มหาวิทยาลัยหัวเฉียวเฉลิมพระเกียรติ เป็นคณะวิชาที่มุ่งผลิตบัณฑิตที่มีคุณธรรมและมีมาตรฐานวิชาการ เป็นผู้นำในระดับสากล ด้านการศึกษาภาษาและวัฒนธรรม ฉะนั้นบัณฑิตที่จบการศึกษาจากคณะนี้ ไม่เพียงแต่จะเป็นผู้มีศักยภาพสูง มีความชำนาญด้านภาษา ไม่ว่าจะเป็นภาษาไทย ภาษาอังกฤษ ภาษาจีน และความรู้ด้านวัฒนธรรมที่หลากหลายแล้ว ยังต้องเป็นผู้มีคุณธรรม 7 ประการ (ขยัน อดทน ประหยัด เมตตา ซื่อสัตย์ กตัญญู เสียสละ) ให้สมกับเป็นหลานหลวงปู่ไต้ฮง และนำความรู้ที่ได้ไปปรับใช้เพื่อช่วยเหลือและรับใช้สังคม สมดังปณิธานของมหาวิทยาลัยที่ตั้งไว้ และคำขวัญของคณะ ที่ว่า “เมตตาธรรมคำจูนโลก” ขอให้นักศึกษาทุกท่านโชคดีและประสบความสำเร็จทุกด้านในชีวิต



*Sureerat Manoo*

อาจารย์สุรีย์รัตน์ มาระโพธิ์  
คณบดีคณะศิลปศาสตร์



บุคลากร	โทรศัพท์	E-mail	ห้องพัก
<b>คณบดี</b>			
อ.สุรียรัตน์ มาระโพธิ์	1184	smarapo@yahoo.com	อาคารอเนกประสงค์ ชั้น 2
<b>ผู้ช่วยคณบดี</b>			
ผศ.ธีรโชติ เกิดแก้ว	1516	tongin2000@gmail.com	อาคารอเนกประสงค์ ชั้น 3
อ.อรรถสิทธิ์ สุนาโท	1516	vichai@hcu.ac.th	อาคารอเนกประสงค์ ชั้น 3
<b>ห้องพักอาคารอเนกประสงค์ ชั้น 2 สาขาวิชาภาษาอังกฤษ</b>			
อ.ดร.สุธิดา สุนทรวิภาต	1176	suthida_6@hotmail.com	(หัวหน้าสาขา)
อ.สุรียรัตน์ มาระโพธิ์ (คณบดี)	1184	smarapo@yahoo.com	
อ.บรรจบ ปิยามาศย์	1176	banjobp@yahoo.com	(ลาศึกษาต่อ)
อ.ดร.สมศรี จันทร์สม	1431	nokiaing@hotmail.com	
ผศ.อารีลักษณ์ หาญมนตรี	1176	areeluck__h@hotmail.com	
อ.ระวี ปัญจิวสวัสดิ์	1431	ravifang@yahoo.com	
อ.กรวรรณ พรมนาถ	1431	kornid001@yahoo.com	(ลาศึกษาต่อ)
อ.กรองกาญจน์ คงวงศ์ญาติ	1431	krongkarn@hcu.ac.th	
อ.พรหมนต์ เลิศเฉลิมทิพากุล	1176	passamon999@gmail.com	
อ.ดร.พรวิภา วัฒนรัชนากุล	1431	chanya_veen@yahoo.com	
อ.ศุขญา สนสี	1176	kally235@yahoo.co.th	
อ.อนุลักษณ์ ปิงยศ	1176	anuluck@yahoo.com	
อ.อุมารังษี วงษ์สุบรรณ	1431	umarungsri@hotmail.com	
อ.สุดารัตน์ จันทร์เพิ่มพูนผล	1176	yingkrup@yahoo.com	
อ.ADAM GARDINE	1431	pheonix__dwarf@yahoo.co.uk	
อ.GARY GEISER	1431	ggrryy@hotmail.com	
อ.JONATHAN R.CARREON	1176	milojohn23@gmail.com	(ลาศึกษาต่อ)
อ.DR.LOUIS ROYAL	1431	louieroyal@gmail.com	
อ.PETER SNASHALL	1431	eslow@gmial.com	
อ.ชวัลชนก สืบสุข	1176	khwan140@gmail.com	(ลาศึกษาต่อ)
อ.ธนโชติ วีระธรรมานนท์	1176	tanachot.w@gmail.com	
อ.ณัทสกุลพัชร เขาวีวรศิษฐ์	1176	cnutsakolpach@hotmail.com	

อ.CYLDE A.TAN	1431	clydetan10@yahoo.com
อ.สุภาพร กวินวาคิน	1176	ivykawin@hotmail.com
อ.กิตติ์รวิ แพร่ม่วง	1176	praecat@hotmail.com
อ.กิตติพงษ์ มัชยสินชัย	1431	holyman__hung@hotmail.com
อ.อุษาพรรณณ แสงเดกิง	1176	ausaparn29@gmail.com
อ.พิชญ์สินี ชาวอุไร	1176	jaluvejay@gmail.com
อ.พิมพ์นารา ไพลินอนุรักษ์	1431	pimnara__ae@hotmail.com
อ.สุภัทรา ราชายนต์	1176	a__hoongy@hotmail.com
อ.MARK MAJOR	1176	markmajor05@gmail.com
อ.นรรัตน์ ปิตินันต์	1176	noraratkob@gmail.com
อ.อุณาวิ ตลาดเงิน	1176	unaree.ta@hcu.ac.th
อ.ศุภประวัติ สันหัด	1176	supramailbox@gmail.com
อ.DEREY NANQUIL PANES	1431	justinedane02yahoo.com
อ.สรวิทย์ สังขรัตน์	1431	09k33blackswan@gmail.com
อ.พรพิมล แซ่เอ็ง	1431	fai__pimol@hotmail.com

### ห้องพักอาคารอเนกประสงค์ ชั้น 3 สาขาวิชาการท่องเที่ยว

อ.พันธุ์วิ ณ ลำพูน (หัวหน้าสาขา)	1345	pnpanrawee@hotmail.com
อ.อุจจวิธ อาจารย์ระศิริกุล	1345	bigsmileallday@yahoo.com (ลาศึกษาต่อ)
อ.วริยา กัทธภิญาพงษ์	1345	jeabwariya@hotmail.com (ลาศึกษาต่อ)
อ.ศาริณี ตั้งอุทัยสุข	1345	saritung@hotmail.com
อ.บงกช เดชมิตร	1345	pookpong__b@hotmail.com
อ.จิตติณชุลี บุญช่วย	1345	Chula__nulee@hotmail.com
อ.อัณชลี สมใจ	1345	u-nan__555@hotmail.com
อ.จิรัชย์ หมั่นฤทธิ	1345	jirachaihcu@hotmail.com
อ.สรिता ศรีสุวรรณ	1345	oilssyyy@hotmail.com

### สาขาวิชาภาษาและวัฒนธรรมไทย อาคารอเนกประสงค์ ชั้น 3

อ.ดร.พัชรินทร์ บุรณะกร	1185	patcharintara@yahoo.com (หัวหน้าสาขา)
ผศ.ปราโมทย์ ชูเดช	1185	chudech__p@yahoo.com
อ.นริศรา เกตวัลท์	1185	narisara28@hotmail.com



อ.วิไล ธรรมวาจา	1185	thamvaja@hotmail.com
อ.วชิรา เจริญจิตร	1185	wachira_chun@hotmail.com
อ.ศนิชา แก้วเสถียร	1185	vanda_a@hotmail.com (ลาศึกษาต่อ)
อ.พิรุชญาณ์ อธิเลิศนนานนท์	1185	chanida_rueng@hotmail.com
อ.จันทร์สุดา ไชยประเสริฐ	1185	jansuda_chaiprasert@yahoo.com(ลาศึกษาต่อ)
อ.นิธอร พรอำไพสกุล	1185	nitionp@hotmail.com (ลาศึกษาต่อ)
อ.ภพ สวัสดิ์	1185	bobsawasde@hotmail.com
อ.วนิสา สัมภาวะผล	1185	eve_sauy@hotmail.com
อ.อิมธิรา อ่อนคำ	1185	mjmj_22@hotmail.com

### สาขาวิชามนุษยศาสตร์และสังคมศาสตร์ อาคารอเนกประสงค์ ชั้น 3

อ.ฤทธิชัย เดชะมหัทธนนท์	1516	trithchai@yahoo.com (หัวหน้าสาขา)
ผศ.ธีรวิชิต เกิดแก้ว(ผู้ช่วยคณบดี)	1516	tongin2000@gmail.com
อ.อรรถสิทธิ์ สุนาโท (ผู้ช่วยคณบดี)	1516	vichai@hcu.ac.th
ผศ.ดร.อุไรพรรณ เจนวาณิชยานนท์	1104	ติกอำนวยการ ชั้น 2
รศ.แสงอรุณ กนกพงศ์ชัย	1447	sangaroon@hcu.ac.th
อ.ดร.ธงชัย หงษ์จร	1114	thongdang2499@hotmail.com
ผศ.คนพศ สิทธิเลิศ	1447	khanapoj2009@hotmail.com
ผศ.วุฒิพงษ์ ทองก้อน	1423	wuthipong.thong@gmail.com (สพว.)
ผศ.จริยาวัฒน์ โลหะพูนตระกูล	1516	jariyawat@hotmail.com
อ.อติวัฒน์ พรหมาสา	1516	atiwatexpress@yahoo.com
อ.อัจฉรา บัวเลิศ	1431	acharabualert@hotmail.com
อ.ปาริชาติ รัตนรักษ์	1155	papoon58@yahoo.com
อ.จันทนา ยี่มน้อย	1447	chanthanay@yahoo.com
อ.ทวีโชค เขี่ยมจรรยา	1447	taveepook@hcu.ac.th
อ.นัจฐิยา บุญอาพัทธ์เจริญ	1516	tao9@hotmail.com
อ.พรรณศิริ แจ่มอรุณ	1516	junlakan@hotmail.com
อ.รัชนิพร ศรีรักษา	1447	sriruksa@yahoo.com
อ.สมนึก ใจกล้า	1516	moohin25@hotmail.com
อ.พัทธนันท์ เลิศคุณอินันท์	1447	pattanan.le@hcu.ac.th

**สำนักงานเลขานุการคณะ อาคารอเนกประสงค์ ชั้น 2****เลขานุการคณะ**

นางสาวกัลยา อุดมพิเชษฐวัฒนา	1178	kanlaya.u@hcu.ac.th
-----------------------------	------	---------------------

**เจ้าหน้าที่บริหารงานธุรการ**

นางวาสนา สายทอง	1178	hellobrlove@hotmail.com
-----------------	------	-------------------------

**เจ้าหน้าที่ธุรการ**

นางสาววาสนา หลงทอน	1178	took456@windowslive.com
--------------------	------	-------------------------

**นักวิชาการการศึกษา ช่วยงานกิจการนักศึกษาของคณะวิชา (อาคารอเนกประสงค์ ชั้น 1)**

นางสาวอมิตรา มีขันทอง	1479	i_amit@hotmail.com
-----------------------	------	--------------------

**เกร็ดเล็กเกร็ดน้อยเกี่ยวกับคณะ**

คำว่า “ศิลปศาสตร์” (Liberal Arts) ชื่อคณะวิชาคณะหนึ่งของมหาวิทยาลัยหัวเฉียวเฉลิมพระเกียรติ ฟังดูแล้วออกจะเป็นคำที่เพราะพริ้ง ไม่ว่าจะเป็นการรับรู้อย่างเผ่าวผิวหรือการรับรู้อย่างเพ่งพินิจ อันที่จริงหากทำความเข้าใจอย่างลึกซึ้งแล้ว ศิลปศาสตร์หมายรวมถึงความเป็นศิลปะ นั่นคือความงาม ความสุนทรีย์ ในขณะเดียวกัน “ศาสตร์” ก็คือความจริงแท้ ความหมายของศิลปศาสตร์จึงเกี่ยวเนื่องกับสิ่งที่เป็นนามธรรมและรูปธรรมอย่างกลมกลืน นั่นคือความดี ความงามที่อยู่บนฐานของสัจจะหรือความเป็นจริงที่มนุษย์ต้องเผชิญ ทั้งสามารถประสานสองสิ่งนี้เข้าด้วยกันอย่างได้ดุลยภาพ หรือไม่หนักไปข้างใดข้างหนึ่งจนเกินไปนัก

หากกล่าวโดยง่าย การเรียนศิลปศาสตร์ก็คือการเรียนรู้ศิลปะของการใช้ชีวิตบนสิ่งที่เกิดขึ้นจริง ดังนั้น นอกจากสาขาด้านภาษาคือภาษาจีนและภาษาอังกฤษในระยะแรกเริ่มตามมาด้วยสาขาวิชาภาษาและวัฒนธรรมไทย และสาขาวิชาการท่องเที่ยวที่เป็นสาขาผลิตบัณฑิตแล้ว คณะศิลปศาสตร์ย่อมต้องมีภาระดูแลการปลูกฝังความรู้พื้นฐานด้านสังคมศาสตร์และมนุษยศาสตร์ให้กับนักศึกษาทั้งมหาวิทยาลัยอีกด้วย ด้วยเหตุนี้ คณาจารย์คณะศิลปศาสตร์จึงมิได้ผูกพันใกล้ชิดเฉพาะนักศึกษาวิชาเอกเท่านั้น หากยังเป็นพี่กล่าวขานของนักศึกษาหลากหลายถึงความรักความเอาใจใส่ผูกพันด้วยความทุ่มเทเสียสละ

ความเป็นศิลปศาสตร์ดังกล่าวข้างต้นคือความหมายเชิงนามธรรม หากกล่าวโดยทางกายภาพแล้ว คณะศิลปศาสตร์ได้รับการพิจารณาแยกสถานที่ทำการออกมาต่างหาก ตั้งแต่ปี พ.ศ. 2549 เหตุผลเบื้องต้นเกี่ยวเนื่องกับภาระหน้าที่หลากหลายดังกล่าวที่ทำให้คณะ

ศิลปศาสตร์มีคณาจารย์จำนวนมากจนที่ทำการเดิมคือส่วนหนึ่งของอาคารเรียน (อาคาร 2) ไม่สามารถรองรับได้เพียงพอ การย้ายที่ทำการนี้ ในระยะแรก อาจกระทบกับการใช้ชีวิต ทั้งของคณาจารย์และนักศึกษาทั่วไปไม่มากนักน้อย แต่เมื่อกาลเวลาผ่านไป จนย่างเข้าปีที่ 5 ใน พ.ศ. 2554 ย่อมเป็นเครื่องพิสูจน์ว่าเราสามารถหล่อหลอมฟุ่มเฟือยความเป็นศิลปศาสตร์ ณ อาคารอเนกประสงค์แห่งนี้ได้อย่างน่าพอใจ ด้วยสภาพแวดล้อมที่ร่มรื่นจากแมกไม้ขนาดใหญ่ ลำคลองขุด-ต้นหมัน บ่อปลา ทิวมะพร้าวด้านหลังตึกอันน่าอภิรมย์และได้บรรยากาศทาง วิชาการอย่างน่าสนใจ เช่น การจัดกิจกรรมฝึกปฏิบัติการ (บรรเทาสาธารณภัย) ของนักศึกษา สาขาวิชาการท่องเที่ยว หรือการรวมกลุ่มจัดกิจกรรมรับน้อง กิจกรรมทำบุญคณะซึ่งจัด ต่อเนื่องกันมา สิ่งนี้ย่อมน้อมนำศรัทธาปสาธะต่อการใช้ชีวิตของนักศึกษาและคณาจารย์ เป็นอย่างดี

ร้อยเรียงโดย ... รศ. แสงอรุณ กนกพงศ์ชัย

The background features a series of overlapping, semi-transparent blue curved shapes that create a sense of depth and movement. A prominent white circle is drawn across the upper left portion of the image. In the lower right, a textured, golden-brown sphere with a grid-like pattern is partially visible, appearing to be part of a larger composition.

Huachiew Chalermprakiet University

**Huachiew Chalermprakiet University**

# คณะบริหารธุรกิจ FACULTY OF BUSINESS ADMINISTRATION

สีประจำคณะ สีน้ำเงินเข้ม

ที่ทำการ อาคารอำนวยการ ชั้น 2

โทรศัพท์ : 0-2312-6300 ต่อ 1179,1217,1218,1223,1440,

1507,1514,1522,1523,1526,1632,1653,1654,1655

โทรสาร : 0-2312-6409



## คำกล่าวต้อนรับจากคณบดี

ขอต้อนรับนักศึกษาใหม่คณะบริหารธุรกิจทุกคน ที่ได้เข้ามาเป็นสมาชิกใหม่ของครอบครัวสาเกาทองด้วยความยินดียิ่ง ขอให้ศึกษามั่นใจได้ว่าคณะบริหารธุรกิจและมหาวิทยาลัยมีความพร้อมทั้งในด้านมาตรฐานหลักสูตร วิชาการสอนที่สอดคล้องกับความทันสมัยในยุคโลกาภิวัตน์ และสิ่งอำนวยความสะดวกในการเรียนการสอน อาคารสถานที่ โสตทัศนูปกรณ์ และคณาจารย์ ในการที่จะสร้างและพัฒนานักศึกษาของเราให้จบเป็นบัณฑิตที่เพียบพร้อมทั้งด้านวิชาการ สติปัญญา ความสามารถในการประกอบวิชาชีพ และที่สำคัญที่สุด คือ การหล่อหลอมให้นักศึกษามีคุณธรรม กตัญญูต่อผู้มีพระคุณ รู้จักเสียสละทำประโยชน์ให้กับส่วนรวม และมีจรรยาบรรณในวิชาชีพ



ตลอดระยะเวลาที่นักศึกษาได้ใช้เวลาเรียนในมหาวิทยาลัย ขอให้ศึกษาดังใจเล่าเรียน ตักตวงความรู้ให้เต็มที่ มุ่งพัฒนาตนเอง ด้วยความขยันและอดทน เพื่อให้ประสบความสำเร็จ และเป็นบัณฑิตที่มีคุณภาพออกไปปรับใช้สังคมอย่างเต็มภาคภูมินำมาซึ่งความภูมิใจของครอบครัว และคณะบริหารธุรกิจของเรา

ผู้ช่วยศาสตราจารย์พรรณราย แสงวิเชียร

คณบดีคณะบริหารธุรกิจ





บุคลากร	โทรศัพท์	E-mail	ห้องพัก
<b>คณบดี</b>			
ผศ.พรรณราย แสงวิเชียร	1514	sangvichienpannarai@gmail.com	1-244
<b>ผู้ช่วยคณบดีฝ่ายวิชาการ</b>			
อ.ลาวรรณ อนันต์ชลาลัย	1440	lawan__ananchalalai@yahoo.com	1-245
อ.สาริยา นุชอนงค์	1522	sariya2000@hotmail.com	1-244
อ.อรรถพล ธรรมโพบูลย์	1217	utter086@hotmail.com	1-244
<b>สาขาวิชาการบัญชี (ห้องพัก 1 - 245)</b>			
อ.ลาวรรณ อนันต์ชลาลัย (หัวหน้ากลุ่มสาขา)	1440	lawan__ananchalalai@yahoo.com	
อ.รุจิรัตน์ พัฒนาศรี	1440	rujirat__acc@yahoo.com	
อ.จรรยา ยอดนิล	1523	janya@hcu.ac.th	
อ.นุช สัทธาดัตตมงคล	1440	nsatta77@hotmail.com	
อ.กฤษณี เขี่ยมจรรยา	1523	krisanee@hcu.ac.th	
อ.สุวรรณา อินคล้าย	1440	suwanna__acc@yahoo.com	
อ.บรรเจิดศักดิ์ สันทักดี	1440	sbanjertsak@yahoo.com	
อ.ชลิตพันธ์ บุญมีสุวรรณ	1523	hcuman@hotmail.com	
อ.สุรัตน์ ลีรัตน์ชัย	1440	suratlee@gmail.com	
<b>สาขาวิชาการจัดการ (ห้องพัก 1 - 244)</b>			
อ.ชรินทร์ งามกมล (หัวหน้าสาขา)	1218	ch__ngamkamol@yahoo.com	
ผศ.สถาพร ปิ่นเจริญ	1507	title__pincharoen@hotmail.com	
อ.มณฑล สรไกรกิติกุล	1218	monthon.s@hcu.ac.th	
อ.ประนอม ลอองนวล	1218	plaongnual@yahoo.com	
อ.ชัชวารวรรณ มีทรัพย์ทอง	1507	kr__uchat@hotmail.com	
อ.เจริญรัตน์ เบญจรัตน์ภรณ์	1653	cbenja@hcu.ac.th	
อ.นันทวุฒิ ครุฑา	1218	nantawut__k@yahoo.com	
อ.ดร.โชติชวัล พูกิจกาญจน์	1507	dr.chotcha-one@hotmail.com	
<b>สาขาวิชาการตลาด (ห้องพัก 1 - 244)</b>			
อ.เมธี รัชตะวิศาล (หัวหน้าสาขา)	1217	methirj@hotmail.com	
อ.นිරมล เจริญสุวรรณค์	1632	noinicole@yahoo.com	

อ.สุพิศพรรณ วัจนเทพินทร์	1217	supispan@hotmail.com
อ.วีโรจน์ รัตนสิงห์	1217	miracleplanet@hotmail.com
อ.พิมพ์สิริ ภูตระกูล	1632	m__pootrakoon@yahoo.com
อ.สุเมษ เลิศจริยพร	1217	sinimex48@hotmail.com
อ.ดร.พวงชมพู โจนส์	1632	pambangkok@gmail.com
อ.ณัฐพล พนมเลิศมงคล	1632	ponlovely@hotmail.com

**สาขาวิชาการเงิน**

ศศ.พรรณราย แสงวิเชียร	1518	sangvichienpannarai@gmail.com
อ.สมนึก อัครวิเศษ	1522	nuk__n@hotmail.com 1-245
อ.ณมณ ศรหิรัญ	1522	sornhirun@gmail.com 1-245
อ.นิตยา ลิ้มไพศาล	1549	nitaya26@hotmail.com 1-241
อ.รุ่งฤดี รัตนวิไล	1549	rungrudee@hcu.ac.th 1-241

**สาขาวิชาธุรกิจระหว่างประเทศ (ห้องพัก 1 - 239)**

อ.ดร.ธันยมัย เจียรกุล (หัวหน้าสาขา)1654	tchiarakul@gmail.com
อ.นันทมัย ธนานิธิภัค 1654	nkantawong@yahoo.com
อ.ดร.ธิดารัตน์ โชคสุชาติ 1522	mbahcu@hotmail.com
อ.กรรช วนกรกุล 1654	petit__paris@hotmail.com
อ.มธุรพจน์ ศรีโพหนอง 1654	prettycheunjai@hotmail.com
อ.ธารทิพย์ ศรีธารทิพย์ 1654	sritharntip@gmail.com

**สาขาวิชาคอมพิวเตอร์ธุรกิจ (ห้องพัก 2 - 306)**

อ.ดร.พิพัฒน์ รัตนจินดา(หัวหน้าสาขา) 1526	pipat__r55@hotmail.com
อ.ดร.ลันทม จอนจวบทรง 1526	lanthom@hcu.ac.th
อ.กิตติ เลิศกมลรักษ์ 1526	kitti@hcu.ac.th

**สาขาวิชาเศรษฐศาสตร์ธุรกิจ**

อ.ณภร ธรรมบุญวิศ 1223	noppawan@hotmail.com
อ.สาริยา นุชอนงค์ 1223	sariya2000@hotmail.com
อ.เจริญศักดิ์ แซ่จิ่ง 1526	jesscrs@hotmail.com
อ.กรรณิการ์ณ ด้วงเจริญ 1223	dkannika@hotmail.com

**สาขาวิชาการจัดการอุตสาหกรรม (ห้องพัก 1 - 240)**

อ.ดร.สัญญา ยิ้มศิริ (ประธานหลักสูตร)1507	syimsiri@hotmail.com
--	----------------------

อ.นิรันดร์ ฉิมมาลี	1655	nirunchim@hotmail.com
อ.พรไพบุลย์ ปุขปาคม	1654	golfsexy@hotmail.com
อ.มาริสสา อินทรเกิด	1654	m_songphra@hotmail.com
อ.ดร.พิษณุ วรรณกุล	1654	pisanu_v@yahoo.com?
อ.วิชุดา อยู่ยงค์	1654	por__emt@yahoo.com
อ.แววมยุรา คำสุข	1522	wawmayura.cha@hotmail.com

#### สาขาวิชาการจัดการโลจิสติกส์และโซ่อุปทาน (ห้องพัก 1 - 240)

ผศ.ดร.ชุตีระ ระบอบ (หัวหน้ากลุ่มสาขา)	1522	chutira99@hotmail.com
อ.ศักดิ์ อรุณรัตน์เรือง	1522	Sakchai-to@hotmail.com
อ.ธัญภัท เมืองบัน	1654	Tunya_donut@hotmail.com
อ.อดุลย์ นงภา	1549	adul.nongpa@gmail.com
อ.พัชรา โพชนิก	1549	poo_tata@hotmail.com

#### หลักสูตรนานาชาติ (BBA)

อ.อรพรพล ธรรมไพบุลย์ (ประธานหลักสูตร)	1217	utter086@hotmail.com	1-244
อ. Jingyan Zhao	1703	jingyanzhao826@hotmail.com	1-246
อ.สุริยะ บุตรโฮสงค์	1702	suriyaboothaisong@yahoo.com	1-246
อ. Qin Liying	1703	Lyqin812@hotmail.com	1-246

#### หลักสูตรธุรกิจจีน

ผศ.ดร.ชุตีระ ระบอบ (หัวหน้ากลุ่มสาขา)	1522	chutira99@hotmail.com	1-240
อ.มรกต กำแพงเพชร	1507	morakhot@hotmail.co	1-244
อ.สุชาติ วัฒนกานนท์	1703	wsuchart@hotmail.com	1-246

#### อาจารย์ที่ปรึกษานักศึกษาระดับปีที่ 1 (รหัส 56) (ห้องพัก 1 - 245)

##### สาขาวิชาการบัญชี

อ.รุจิรัตน์ พัฒนะศรี	1440	rujirat__acc@yahoo.com
อ.นุช สัทธาฉัตรมงคล	1440	nsatta77@hotmail.com
อ.กฤษณี เอี่ยมจรรุณ	1523	krisanee@hcu.ac.th
อ.ชลิตพันธ์ บุญมีสุวรรณ	1523	hcuman@hotmail.com
อ.สุรัตน์ ลีรัตนชัย	1440	suratlee@gmail.com

##### สาขาวิชาการจัดการ (ห้องพัก 1 - 241)

อ.ศศิพร นามเกษ	1218	ch_namkamel@yahoo.com
----------------	------	-----------------------

อ.นันทวุฒิ ครุฑธา	1218	nantawut__k@yahoo.com
อ.เจริญรัตน์ เบญจรัตน์นากรณ์	1653	cbenja@hcu.ac.th

**สาขาวิชาการเงิน**

อ.สมนึก อัครวิเศษ	1522	nuk__n@hotmail.com	1-240
อ.ณมณ ศรีที่รัฐ	1522	sornhirun@gmail.com	1-245

**สาขาวิชาการตลาด (ห้องพัก 1 - 244)**

อ.เมธี รัชตะวิศาล	1217	methirj@hotmail.com
อ.นิรมล เจริญสุวรรณค์	1632	noinicole@yahoo.com
อ.สุพิศพรรณ วัจนเทพินทร์	1217	supispan@hotmail.com
อ.วิโรจน์ รัตนสิงห์	1217	miracleplanet@hotmail.com
อ.สุเมษ เลิศจริยพร	1217	sinimex48@hotmail.com
อ.ดร.พวงชมพู โจนส์	1632	pambangkok@gmail.com
อ.ณัฐพล พนมเลิศมงคล	1632	ponlovely@hotmail.com

**สาขาวิชาธุรกิจระหว่างประเทศ (ห้องพัก 1 - 239)**

อ.ดร.ธัญมัย เจียรกุล	1654	tchiarakul@gmail.com
อ.ธารทิพย์ ศรีธารทิพย์	1654	sritharntip@gmail.com

**สาขาวิชาคอมพิวเตอร์ธุรกิจ (ห้องพัก 2 - 306)**

อ.ดร.พิพัฒน์ รัตนจินดา	1526	pipat__r55@hotmail.com
อ.ดร.สันทม จอนจวบทรง	1526	lanthom@hcu.ac.th
อ.กิตติ เลิศกมลรักษ์	1526	kitti@hcu.ac.th
อ.ณธกร ธรรมบุญวาริศ	1223	noppawan@hotmail.com
อ.สาริยา นุชอนงค์	1223	sariya2000@hotmail.com
อ.เจริญศักดิ์ แซ่จิ่ง	1526	jesscrs@hotmail.com
อ.กรรณิการ์ณ ด้วงเจริญ	1223	dkannika@hotmail.com

**สาขาวิชาการจัดการอุตสาหกรรม**

อ.มาริสสา ทรงพระ	1654	m__songphra@hotmail.com	1-239
------------------	------	-------------------------	-------

**สาขาวิชาการจัดการโลจิสติกส์และโซ่อุปทาน (ห้องพัก 1 - 240)**

ผศ.ดร.ชุตีระ ระบอบ	1522	chutira99@hotmail.com
อ.ศักดิ์ อรุณรัตน์เรื่อง	1522	Sakchai-to@hotmail.com
อ.อดุลย์ นงภา	1549	adul.nongpa@gmail.com



อ.พัชรา โพชะนิกร	1549	poo__tata@hotmail.com	
<b>หลักสูตรนานาชาติ (BBA)</b>			
อ.สุริยะ บุตรโธสงค์	1702	suriyaboothaisong@yahoo.com	1-241
อ.Jingyan Zhao	1703	jingyanzhao826@hotmail.com	1-246
<b>อาจารย์กรรมการวินัยนักศึกษาประจำคณะ</b>			
อ.อรรถพล ธรรมโพบูลย์	1217	utter086@hotmail.com	1-244
อ.นุช ลัทธานัตถรงคผล	1440	nsatta77@hotmail.com	1-245
อ.สุเมฆ เลิศจริยพร	1217	sinimex48@hotmail.com	1-244
อ.อดุลย์ นงภา	1507	adul.nongpa@gmail.com	1-240
<b>อาจารย์ที่ปรึกษากิจกรรมนักศึกษา</b>			
อ.สาริยา นุชอนงค์	1523	sariya2000@hotmail.com	1-245
<b>เลขานุการคณะ (ห้องพัก 1 - 244)</b>			
น.ส.ปัญจพรดิษฐ์ คงคานนท์	1514	punjab.g@hcu.ac.th	
น.ส.ฉวีวรรณ แยมโกลม	1514	bba_nhok@hotmail.com	
น.ส.จรรยา บุญแดง	1514	lukjun21@hotmail.com	
น.ส.ณัฐนรี มลิซ้อน	1179	m__nat1@hotmail.com	
น.ส.คมคาย ศรีเปารยะ	1179	ying-jum@hotmail.com	
นายนพพร ศรีเกษร	1179	tottianccassano@hotmail.com	
<b>เจ้าหน้าที่ห้องปฏิบัติการคอมพิวเตอร์</b>			
นายทฤษฎี โดพันธ์	1223	winry__ranger@hotmail.com	2-306

### เกร็ดเล็กเกร็ดน้อยเกี่ยวกับคณะ

คณะบริหารธุรกิจของเราเปิดดำเนินการมากกว่า 20 ปี โดยมีสัญลักษณ์ประจำคณะฯ คือสำภา และมีสีน้ำเงินเป็นสีประจำคณะฯ ทางคณะฯมีหลักสูตรด้านบริหารธุรกิจที่เข้มแข็งและหลากหลาย โดยมุ่งเน้นธุรกิจจีนและให้สอดคล้องกับตลาดแรงงานและการพัฒนาในประเทศไทย ซึ่งทางคณะฯมุ่งผลิติด้านที่ดีให้มีความรู้ทางธุรกิจในเชิงทฤษฎี มีทักษะในการปฏิบัติงานตามหลักวิชาชีพที่ได้มาตรฐานสากล มีศักยภาพในการทำธุรกิจ และการแข่งขันทางธุรกิจโดยมีหลักสูตรที่ให้นักศึกษาได้ไปปฏิบัติงานในสถานประกอบการจริง อีกทั้งทางคณะฯยังมุ่งพัฒนาให้นักศึกษา มีคุณธรรม จริยธรรม ถึงพร้อมด้วยคุณธรรม 6 ประการอันได้แก่ ขยัน อดทน ประหยัด เมตตา ซื่อสัตย์ กตัญญู ดำเนินชีวิตตามแนวปรัชญาเศรษฐกิจพอเพียง นอกจากนี้ทางคณะฯ ยังมีกิจกรรมนอกเหนือจากการเรียนการสอน เช่นกิจกรรมรณรงค์ กีฬา สืบสวนคดี และกิจกรรมจิตอาสา เป็นต้น

Huachiew Chalermprakiet University

Huachiew Chalermprakiet University

# คณะวิทยาศาสตร์และเทคโนโลยี FACULTY OF SCIENCE AND TECHNOLOGY

สีประจำคณะ สีเหลือง

ที่ทำการ อาคารเรียน ชั้น 3 ห้อง 2-327

โทรศัพท์ : 0-2312-6422, 0-2312-6459

โทรสาร : 0-2312-6451, 0-2312-6458

## คำกล่าวต้อนรับจากคณบดี

ขยัน อดทน ประหยัด เมตตา ซื่อสัตย์ กตัญญู และ  
เรียนรู้เพื่อรับใช้สังคม ขอให้นักศึกษาติดตามแนวปฏิบัติ  
ข้างต้นในการดำเนินชีวิต เพื่อจะได้พบกับความสำเร็จ  
ในอนาคต

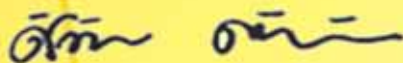

อ.ดร.ศิริวรรณ ดันตระวานิชย์  
คณบดีคณะวิทยาศาสตร์และเทคโนโลยี



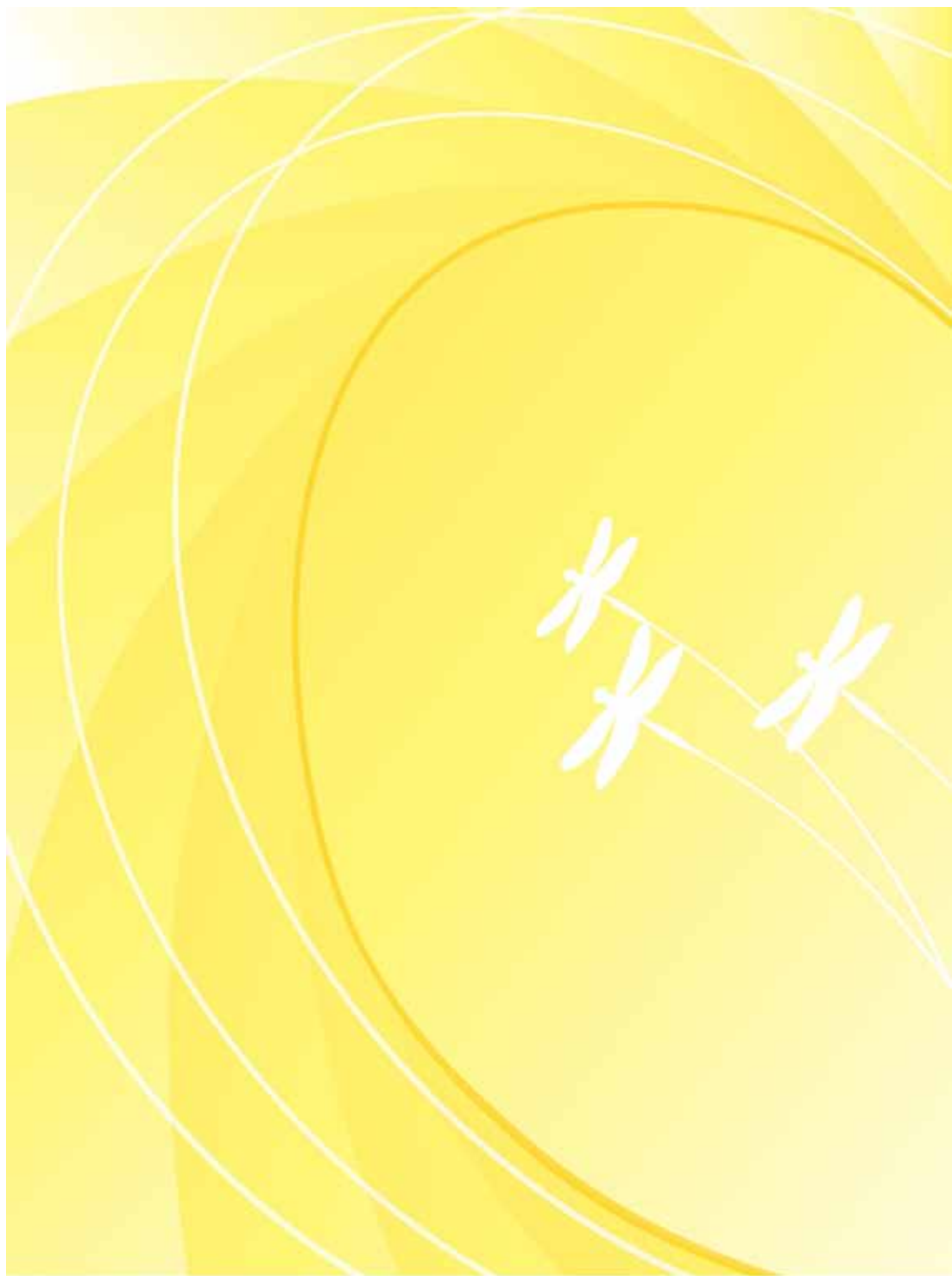

บุคลากร	โทรศัพท์	E-mail	ห้องพัก
<b>คณบดี</b>			
อาจารย์ ดร.ศิริวรรณ ตันตระวานิชย์	1180,1428	siriwan__hcu@yahoo.com	2-327
<b>ผู้ช่วยคณบดี</b>			
อ.เกษม พลายแก้ว	1180,1202	semthai@hotmail.com	2-229, 2-327
อ.ดร.ชัชวาลย์ ช่างทำ	1180,1124	chatchawan.ch11@gmail.com	2-230
<b>สาขาวิชาวิทยาการคอมพิวเตอร์</b>			
<b>หัวหน้าสาขาวิชา</b>			
อ.สุวรรณา เมธีภัทรากุล	1224	swnkul@gmail.com	2-327
<b>คณาจารย์</b>			
อ.วรนุช ปลื้มจินดา	1224	m__wooranuch@hotmail.com	2-327
อ.ยุวธิดา ชิวปรีชา	1222	yuwathida@hotmail.com	2-327
อ.นฤดี บุรณะจรรยากุล	1219	ninedear@yahoo.com	2-424
อ.เปรมรัตน์ พูลสวัสดิ์	1222	premrat@hotmail.com	2-327
อ.สุปัญญา อภิวงศ์โสภณ	1222	supanya_a@hotmail.com	2-327
อ.สุธีรา พึ่งสวัสดิ์	1222	aj-tarn@hotmail.com	2-327
<b>เจ้าหน้าที่ประจำห้องปฏิบัติการ</b>			
นายอภิชาติ ไทศาลบริรักษ์	1219	yak__hcu@outlook.com	2-424
นางสาวประกายแก้ว เสริมสาย	1219	prakykaew.s@hcu.ac.th	2-424
นางสาวจริยา ประณิธาน	1219	pranithan__noi@hotmail.com	2-327
ว่าที่ร้อยตรีเทพสุรีย์ จันสามารถ	1219,1212	chunsamart__1@hotmail.com	2-424
<b>สาขาวิชาวิทยาศาสตร์ชีวภาพ</b>			
<b>หัวหน้าสาขาวิชา</b>			
อาจารย์วรพรรณี เผ่าทองสุข	1206	worraphan@hcu.ac.th	2-231
<b>คณาจารย์กลุ่มวิชากายวิภาคศาสตร์ (ห้อง 2-122)</b>			
รศ.ดร.บงอร ฉางทรัพย์	1230	bchangsap@yahoo.com	
อ.ภาสินี สงวนสิทธิ์	1230	bonus1982@hotmail.com	
อ.อมรรัตน์ โตทองหล่อ	1230	pocca__168@hotmail.com	



**เจ้าหน้าที่ประจำห้องปฏิบัติการกายวิภาคศาสตร์ (ห้อง 2-122)**

นางสาวดวงใจ อุ่นคำ	1230	an.aduang2526@hotmail.com
--------------------	------	---------------------------

**คณาจารย์กลุ่มวิชาชีววิทยา (ห้อง 2-232 )**

อ.ยิ่งศักดิ์ สวัสดิ์พานิชย์	1208	yingsak@hcu.ac.th
อ.ยุคลธร สถาปนศิริ	1208	y__satapanasiri@hotmail.com
อ.ปวินท์ สุวรรณกุล	1208	psuwanagul@yahoo.com
อ.สุพิชชา วัฒนประเสริฐ	1208	supichar.wa@hcu.ac.th (ลาศึกษาต่อ)
อ.วิภาพรรณ ชนะภักดิ์	1208	nut__091@hotmail.com

**เจ้าหน้าที่ประจำห้องปฏิบัติการชีววิทยา (ห้อง 2-232 )**

นายธนโชติ ศรีกอก	1208	thanachothcu@gmail.com
นางสาววรรณยุพา ป็องหลง	1208	aoi__armo@hotmail.com

**คณาจารย์กลุ่มวิชาจุลชีววิทยา (ห้อง 2-231 )**

ผศ.สุภาภรณ์ วรรณภิญโญชีพ	1206	supaporn@hcu.ac.th
อ.จรรย์ศรี ร่มเทียน	1206	jamroonsri@hcu.ac.th (ลาศึกษาต่อ)
อ.รุจิราลัย พูลทวี	1240	r.poontawee@yahoo.co.th

**คณาจารย์กลุ่มวิชาจุลชีววิทยา ( อาคารปฏิบัติการ 5 ชั้น )**

อ.ดร.ปิยาภรณ์ สุกัคดำรงกุล	1256	junejungko@hotmail.com
อ.สุรีย์พร เอี่ยมศรี	1256	shigella__01@hotmail.com
อ.อลิษา สุนทรวัฒน์	1256	aLis__peep@hotmail.com

**เจ้าหน้าที่ประจำห้องปฏิบัติการจุลชีววิทยา (ห้อง 2-231)**

นางสาวสมจิต แสงจินดา	1206	thz__zom@hotmail.com
นางสาววิไล ปาคำทอง	1206	kunpavi@hotmail.com

**เจ้าหน้าที่ประจำห้องปฏิบัติการจุลชีววิทยา (อาคารปฏิบัติการ 5 ชั้น)**

นางสาวจรรย์ญาพร อิ่มเอิบ	1256	nan__786@hotmail.com
--------------------------	------	----------------------

**คณาจารย์กลุ่มวิชาสรีรวิทยา (ห้อง 2-124)**

ผศ.เมตตา โพธิ์กลิ่น	1508	maitta09@hotmail.com
อ.รังสิมา ไร่เทียมวงศ์	1508	Rungsima.Chaitiamwong@gmail.com
อ.อัญชลี ชุ่มบัวทอง	1508	ru__unchalee@hotmail.com
อ.จันเพ็ญ บางสำรวจ	1508	a9janster@gmail.com

**เจ้าหน้าที่ประจำห้องปฏิบัติการสรีรวิทยา**

นางสาวขวัญใจ นาคพรม 1508 po\_k\_mon@hotmail.com 2-124

**สาขาวิชาวิทยาศาสตร์กายภาพ****หัวหน้าสาขาวิชา**

อ.ดร.สุวรรณี สายสิน 1202 suwannee.saisin@gmail.com 2-229

**คณาจารย์กลุ่มวิชาชีวเคมี**

อ.ดร.สลิล เตชะโพบูลย์ 1222 sarin@hcu.ac.th 2-327

อ.ศรমন สุทิน 1124 soramon2003@yahoo.com 2-230

อ.วิภาวรรณ วิทยากฤตศิริกุล 1124 vipawan@hcu.ac.th (ลาศึกษาต่อ)

**คณาจารย์กลุ่มวิชาเคมีทั่วไป**

อ.พรชนก ประชุมพันธุ์ 1202 pornchanog@hcu.ac.th 2-229

อ.สุสดี สิริยากร 1124 sadeesikorn@gmail.com 2-230

อ.มธุรส อ่อนไทย 1124 jojostar36@hotmail.com (ลาศึกษาต่อ)

อ.ดร.พนนา กิติไพศาลนนท์ 1416 pananak@hotmail.com 2-230

อ.อัจฉนา ชำทิพย์ 1427 pikky\_\_21@hotmail.com 2-325

อ.กรรณิการ์ แก้วกัม 1427 pookunsai@hotmail.com 2-325

อ.นันท์นภัส ลายทิพย์ 1427 Nunnapus\_Laitip@hotmail.com 2-325

**คณาจารย์กลุ่มวิชาเคมีอินทรีย์**

อ.พัชรี ภคขมา 1124 patcharee99@hotmail.com 2-230

อ.พรศักดิ์ คุณวุฒิมโนธรรม 1202 kponsak@hotmail.com 2-229

อ.ดร.สุรียพร หอมวิเศษวงศา 1124 h\_sfon@yahoo.com 2-230

**เจ้าหน้าที่ประจำห้องปฏิบัติการเคมี**

นายสมชาย วงษ์ละคร 1124 wonglakorn@hotmail.co.th 2-230

นางสาวอมรรรัตน์ ยมภา 1202 prink\_rhk@hotmail.com 2-229

นางสาวดวงดาว ชื่นสว่าง 1202 doungdao2515@gmail.com 2-229

นายอาคม สิมโสม 1124 asimsom@hotmail.com 2-230

นางสาวพงศ์ผกา ไชยมาตย์ 1124 fantar.chem48@gmail.com 2-230

**คณาจารย์กลุ่มวิชาฟิสิกส์**

อ.รังสรรค์ โกญจนานิกกร 1427 k\_rangsun@hotmail.com 2-325

อ.ดร.สุกัญญา เพชรศิริเวทย์	1416	yaisams@yahoo.com	2-326
อ.ดร.ประยูรศักดิ์ เปลื้องผล	1427	pprayoonsak@hotmail.com	2-325
อ.พรสิริ คงแจ่ม	1427	66.ammy@gmail.com (ลาศึกษาต่อ)	

**เจ้าหน้าที่ประจำห้องปฏิบัติการ**

นายพิเชษฐ ผลสว่าง	1416	pichet3@hotmail.com	2-326
นางสาวนุชนทริกา กลัดพิบูลย์	1427	jumpkaeww@hotmail.com	2-325

**สาขาวิชาคณิตศาสตร์และสถิติ****หัวหน้าสาขาวิชา**

อ.พิมพ์ภัค ภัทรนาวิก	1487,1488	pimpak@hcu.ac.th	2-327
----------------------	-----------	------------------	-------

**คณาจารย์ ( ห้อง 2-327 )**

รศ.ดร. เดชาวุธ นิตยสุทธิ	1487	hinfodnt@gmail.com	
อ.วรรณารัตน์ วิบูลสุข	1485,1487	wannarath.v@gmail.com	
อ.ดิเรก พนิตสุภาภมร	1487	direk72@yahoo.com	
อ.ภัททิศา เลิศจรรย์พร	1487	patlurd@yahoo.com	
อ.สุกัญญา เหลืองไชยยะ	1487	ukany__r@hotmail.com	
อ.สมปรารถนา กองคำ	1487	sompradta@hcu.ac.th	
อ.อลิศรา พรายแก้ว	1487	alissara.h@hcu.ac.th	
อ.นพมาศ อัศวจันทร์โชติ	1487	a_noppamas@yahoo.com (ลาศึกษาต่อ)	
อ.ธนพนัง ราชโกภาณูจน์	1487	thanapanang@hotmail.com	

**อาจารย์ที่ปรึกษากิจกรรมนักศึกษา**

อ.เกษม พลายแก้ว	1180,1202	semthai@hotmail.com	2-229,2-327
-----------------	-----------	---------------------	-------------

**สำนักงานเลขานุการคณะ ( ห้อง 2-237 )**

นางวาสนา แก้วรัตน์ะ	1180	sarabanhcu@gmail.com	
นางสายฝน กันคัล้อย	1180	saifon2001@gmail.com	
นางภัทยา แซ่ฮ้อย	1180	pattayapundin@gmail.com	

### เกร็ดเล็กเกร็ดน้อยเกี่ยวกับคณะ

“ เติมหำลึงใจให้เต็มถัง ” “ คนบางคนไม่มีโอกาสในการศึกษาเล่าเรียน.....แต่บางคนมีโอกาสมากมายแต่กลับไม่ได้พยายามอย่างเต็มที่ มักจะคิดอยู่เสมอว่าเราทำไม่ได้ ทั้ง ๆ ที่ยังไม่ได้พยายามจะทำเลยสักนิดเดียว” เมื่อได้รับมอบหมายให้เขียนบทความ เพื่อตีพิมพ์ลงในคู่มือนักศึกษาใหม่ ณ เวลานั้นผู้เขียนให้รู้สึกมีแรงเป็นอย่งยิ่งว่าจะเริ่มต้นตรงไหนดี ? จะเขียนเกี่ยวกับเรื่องอะไร ? รวบรวมข้อมูลจากอินเทอร์เน็ตดีไหม ? จะได้ถูกใจด้วยใจทั้งหลาย คิดไปคิดมา (แบบนักวิทยาศาสตร์) ก็พบว่า เขียนเรื่องจากประสบการณ์การสอนหนังสือของตนเองก็คงจะดี อย่างน้อยก็เป็นเรื่องที่ไม่ซ้ำกับใคร และก็คงค้นหาไม่เจอในอินเทอร์เน็ต ส่วนเรื่องที่จะจะสนุกหรือไม่ ผู้เขียนก็ไม่แน่ใจนัก แต่มีสิ่งหนึ่งที่คิดว่าถ้านักศึกษาใหม่ได้อ่าน คงจะเหมือนกับโฆษณาของปั้มน้ำมันยี่ห้อหนึ่งที่ว่าจับเสือใส่ถังพลังสูง แต่บทความของผู้เขียน คงจะเป็น “ เติมหำลึงใจให้เต็มถัง ” เพื่อความสำเร็จในวันข้างหน้ามากกว่า ....มีอยู่ครั้งหนึ่งขณะที่ผู้เขียนกำลังสอนหนังสือนักศึกษาคนหนึ่งซึ่งได้ชื่อว่าไม่ชอบวิชาคำนวณเป็นอย่างยิ่ง (นักศึกษาส่วนมากก็ไม่ชอบวิชาคำนวณทั้งนั้นแหละ) นักศึกษาบางคนมักจะมองออกไปนอกหน้าต่างเสมอ ๆ บางคนก็แอบหลับ บางคนก็แสดงสีหน้าว่าเมื่อไหร่จะหมดชั่วโมงสักที ... ผู้เขียนตัดสินใจที่จะหยุดการสอนเอาไว้ก่อน แล้วตั้งคำถามกับนักศึกษาในห้องซึ่งทั้งหมดเป็นนักศึกษาชั้นปีที่ 1 ว่า “ พวกเรามาทำอะไรกันที่นี่ เวลานี้ ? ”.....เงียบไม่มีเสียงตอบ...ผู้เขียนจึงบอกให้นักศึกษาทุกคนมองออกไปนอกหน้าต่างแล้วดูสิว่าเห็นอะไร บางคนตอบว่าเห็นท้องฟ้า บางคนตอบว่าเห็นต้นไม้ บางคนตอบว่าเห็นตึกหอพัก แต่มีนักศึกษาคนหนึ่งตอบว่า.....“ เห็นคนงานกลุ่มหนึ่งอยู่บนนั่งร้านซึ่งสูงเท่ากับตึกสามชั้น โดยกำลังตอกอะไรสักอย่างที่ตึกที่กำลังก่อสร้าง ” คำตอบสุดท้ายทำให้ผู้เขียนถามนักศึกษาคณะนั้นว่า ถ้าให้เขาไปทำงานแบบนั้นบ้างจะทำได้ไหม ? คำตอบที่ได้รับก็คือคงไม่ได้หรอกครับ เพราะคงจะร้อนน่าดูและกลัวว่าจะตกลงมาตายเสียก่อนที่จะทำงานเสร็จ ผู้เขียนจึงบอกกับนักศึกษาในห้องว่าในทางกลับกันคนงานกลุ่มนั้น (ซึ่งประมาณดูแล้วน่าจะอายุรุ่นราวคราวเดียวกับนักศึกษา) เขาก็คงจะเคยแอบมองพวกเราเหมือนกันและก็คงอยากจะนั่งเรียนหนังสือในห้องแอร์เย็น ๆ..... เออหนอ....ทำไมเราจึงไม่อยากจะเป็นอย่างคนงาน แต่ทำไมคนงานอยากเป็นอย่างพวกเรา .....คนบางคนไม่มีโอกาสในการศึกษาเล่าเรียน.....แต่บางคนมีโอกาสมากมายแต่กลับไม่ได้พยายามอย่างเต็มที่ มักจะคิดอยู่เสมอว่าเราทำไม่ได้ ทั้ง ๆ ที่ยังไม่ได้พยายามจะทำเลยสักนิดเดียว ..... บางคนอาจจะฟังอาจารย์บรรยายครั้งเดียวเข้าใจเลย (เพ็ญอรอยหยักในสมองลึก) แต่บางคนอาจจะต้องฟังสามรอบสี่รอบถึงจะร้อง อ้อมันเป็นอย่างนี้เอง ..... ไม่เห็นจะแปลกอะไรตรงไหนเลย ยังไง ๆ ก็จบปริญญาตรี

มีศักดิ์และศรีเท่ากันทุกประการ ผู้เขียนกลับเห็นว่าดีเสียอีก ความรู้แน่นดี ..... (ผู้เขียนสังเกตเห็นว่า มีนักศึกษาบางคนอมยิ้ม ) ผู้เขียนจึงตบท้ายด้วยประโยคที่คิดว่าเด็ดสุดออกไป “ อย่าเริ่มต้นคิดว่าเราทำไม่ได้.... ถ้ายังไม่ได้พยายามที่จะทำ ” “ คนเราเรียนรู้ได้เท่ากัน .... ในเวลาที่ไม่เท่ากัน ” ผ่านไปประมาณหนึ่งสัปดาห์ มีนักศึกษาคนหนึ่งมาพบผู้เขียน แล้วพูดว่า “อาจารย์ครับ ผมจะมาสารภาพว่าเมื่อก่อนผมไม่ชอบเรียนวิชาคำนวณเลย ” ผมเข้ามาเรียนที่นี่เพราะต้องการเวลาไปสอบเอนทรานซ์ใหม่ในปีหน้าเพื่อเข้าเรียนในคณะที่ชอบมากกว่า แต่ตอนนี้ผมเริ่มชอบวิชาของอาจารย์นิดหน่อยแล้วหละครับ ..... ด้วยจิตวิญญาณของความเป็นครู (จริงๆ แล้วอายุเยอะ เลยมีสายตาและมูมมองที่ยาวไกล ) ผู้เขียนตอบกลับไปว่า ระหว่างที่คุณรอเวลาไปสอบเอนทรานซ์ใหม่ แต่เวลามันไม่ได้รอคุณเลย เวลามันผ่านไปเรื่อย ๆ ทำไมคุณไม่ใช้เวลาช่วงนี้ทำในสิ่งที่คุณมีและคุณเป็นให้เต็มที่และดีที่สุดหละ ..... ถึงแม้จะไม่ใช่นะที่คุณชอบ แต่อย่างน้อย วิชาความรู้ที่ได้รับ มิตรภาพระหว่างเพื่อน ก็เป็นสิ่งที่หลายคนอยากมี อยากเป็น แต่ไม่มีโอกาส เมื่อคุณมีโอกาสได้รับสิ่งดี ๆ เหล่านี้ทำไมไม่คว้าไว้หละ ..... “ เวลา วารี ไม่เคยรอใคร ” สำหรับนักศึกษาใหม่ที่อาจจะยังสับสนกับสถานภาพตนเองที่เปลี่ยนจากวัยรุ่นมาสู่วัยหนุ่มสาว ยังปรับตัวให้เข้ากับการเรียนการสอนในระดับมหาวิทยาลัยไม่ได้ บทความนี้อาจจะเป็นจุดหรือแง่มุมเล็ก ๆ ที่จะเป็นเส้นทางพาคูณไปสู่ความสำเร็จได้.....ทุกอย่างอยู่ที่ใจ .... ใจเป็นตัวกำหนด .....

อาจารย์ ดร.ศิริวรรณ ตันตระวานิชย์  
คณบดีคณะวิทยาศาสตร์และเทคโนโลยี



# คณะเภสัชศาสตร์ FACULTY OF PHARMACEUTICAL SCIENCE

สีประจำคณะ สีเขียวมะกอก

ที่ทำการ อาคารเรียน ชั้น 2 ห้อง 2-209

โทรศัพท์ : 0-2312-6300 ต่อ 1622

โทรสาร : 0-2312-6416



## คำกล่าวต้อนรับจากคณบดี

ขอต้อนรับนักศึกษาใหม่สู่มหาวิทยาลัยหัวเฉียวเฉลิมพระเกียรติ ด้วยความยินดียิ่ง การที่ท่านทั้งหลายได้เข้ามาศึกษาในสถาบันการศึกษาแห่งนี้ ถือเป็นโอกาสอันดี ขอให้ท่านได้ใช้ความพยายาม พากเพียร มุ่งมั่น ศึกษาหาความรู้ทั้งด้านวิชาการ และการใช้ชีวิตกับเพื่อนร่วมสถาบัน นับเป็นช่วงหนึ่งที่สำคัญของชีวิต ขอให้พัฒนาตัวเองให้เป็นบัณฑิตที่มีคุณค่าของสถาบันและสังคมต่อไป และยึดมั่นในคุณธรรม ของมหาวิทยาลัย



รองศาสตราจารย์ ดร.จันทรา ชัยพานิช  
คณบดีคณะเภสัชศาสตร์



บุคลากร	โทรศัพท์	E-mail	ห้องพัก
<b>คณบดี</b>			
รศ.ดร.จันทรา ชัยพานิช	1489	chantra@hcu.ac.th	2-210
<b>ผู้ช่วยคณบดี</b>			
รศ.ดร.รัตนา อินทรานุปกรณ์	1622	ratana5002@yahoo.com	2-210/3
ผศ.ศิริประภา ทับทิม	1622, 1510	Siraprapa.t@hcu.ac.th	2-210/3
<b>คณาจารย์</b>			
อ.ดร.ประศาสน์ เจริญพานิช	1161,1203	cprasart@hcu.ac.th	2-210/2
ผศ.ดร.นิตยารวรรณ กุลณาวรรณ	1510	nittayawan@yahoo.com	4-201
อ.ดร.สุนีย์ ชาญณรงค์	1704	suneechan@yahoo.com	2-201
อ.ดร.วิรัตน์ ทองรอด	1537	wirat@hcu.ac.th	4-201
ผศ.ดร.วิชาญ จันทร์วิทยานุชิต	1243	wicharn@hcu.ac.th	2-228
ผศ.ชาญชัย สาดแสงจันทร์	1215, 1243	chanchaisard@yahoo.com	2-210/6
อ.มณฑิรา บำรุงกิจทวีศรี	1535	thip@hcu.ac.th	2-210/5
อ.ลักข์สิทธิ์ คุณวิภูศิกุล	1215,1520	sukkasi@hcu.ac.th	2-210/6
ศ.นพ.บุญเจือ ธรณินท์	1510,1622	licdr@mahidol.ac.th	2-210/3
อ.ธวัชชัย ทิพย์ทินกร	1704	tawatcha@hcu.ac.th	2-201
อ.ดร.วารุณี ลีสังจจะกุล	1704	lekwaru@hotmail.com	2-201
อ.ดร.กนกภรณ์ สวัสดิ์	1494, 1495	skanokpom7@hotmail.com	2-228
อ.เปรมชัย เอี่ยมศิรินพกุล	1701, 1203	pramchai@gmail.com	2-210/4
ผศ.ชวาไลน์ อัศวเหม	1161, 1203	chawalinee_a@hotmail.com	2-210/2
อ.ดร.ปวีณา ว่องตระกูล	1161, 1203	paveena.hcu@hotmail.com	2-210/2
อ.ดร.อรนิภา วงศ์สีลโชติ	1622, 1510	onnipa@hotmail.com	2-210/3
รศ.ฤดี เสาวคนธ์	1161, 1203	ruedee51@yahoo.com	2-210/2
ผศ.มณฑนา ภาณุมาภรณ์	1161, 1203	montana_2phanu@yahoo.com	2-210/2
อ.ดร.นวลตา ม่วงน้อยเจริญ	1243	-	2-228
อ.ดร.ณัฐธยาน์ เซาร์ธนาพัฒน์	1510	pretty__pich@yahoo.com	2-210/3
อ.พศิน หัสดำ	1510	sroithong@yahoo.co.th	2-210/3, 4-201
รศ.ดร.ประสาน ธรรมอุปกรณ์	1510	prasandhu@hotmail.com	4-201
อ.อิริรัตน์ อำนวยผล	1510	amatirat@yahoo.com	4-201

ผศ.เพ็ญพรรณ อัสวกุล	1243	aspenpan@yahoo.com	2-228
อ.ธีรวิมล พงศ์เศรษฐไพศาล	1510	superdad50@hotmail.com	4-201
อ.รุ่งนภา มีศรีพ่อง	1510	m.rungnapa@yahoo.com	4-201
รศ.ดร.นพ.ปราโมทย์ อีรพงษ์	1510	pyptr@mahidol.ac.th	4-201
อ.ปยุต ถาวรสถิตย์	1537	payut@yahoo.com	2-210/5
อ.ปิยะวัน วงษ์บุญหนัก	1537	PY-WAN@hotmail.com	2-210/5
อ.ดร.อรัญญา จุติวิบูลย์สุข	1215, 1243	ongsri@yahoo.com	2-210/6
รศ.พวงแก้ว ลัคนาทินพร	1243	-	2-228
อ.พอใจ รัตนปนัดดา	1161	beau.satisfy@gmail.com	2-210/2
อ.อรภา สกกุลพานิชย์	1215, 1495	aurier888@yahoo.com	2-210/6
อ.ปารภัทร โสภารักษ์	1161, 1203	pharm__pa@hotmail.com	2-210/2
อ.ทรงธา มหามงคล	1161, 1203	mahamongkol@gmail.com	2-210/2
อ.จุมพล งามยิ่งสุรดี	1510	chumphol_ng@hotmail.com	2-210/3, 4-201
อ.ชัตติยะ มั่งคั่ง	1510	devil_tamer@hotmail.com	2-210/3,4-201
พลตรีหญิง ศิริพร พันธุวนิช	1243	panthuvanich@yahoo.com	2-228
อ.ยาจิต ศรีวีโรจน์	1243	syachits@yahoo.com	2-228
อ.ดร.วิภาวรรณ ศิริกุลพานิชย์	1510	ws8007@yahoo.com	2-210/3
อ.มณฑิรา บำรุงกิจ ทวีศรี	1535	monthira@hcu.ac.th	2-210/5
		monthira@hotmail.com	2-210/5
อ.จิรัฐติกาล ไม้จิ้น	1243	ammilene_chi@hotmail.com	2-228
อ.ณิน ประพงค์เสนา	1510	hcu.khanin@gmail.com	2-210/3
อ.อมรเทพ ไวยพาลา	1510	streetdrug@hotmail.com	2-210/3
อ.ดร.วันวิสาข์ คุณะวัฒน์กุล	1704	wanwisa_gift@hotmail.com	2-201
อ.วรัญญา เนียมขำ	1161, 1203	waranya.ne@gmail.com	2-210/4
อ.นิตยัธิตา ภัทรธีรกุล	1510	nittida__p@hotmail.com	4-201
อ. ณัฐนันท์ โล่สุวรรณรักษ์	-	huapingpong@hotmail.com	2-210/3
อ.ดร.ศรันย์ กอสนาน	-	-	2-210/5
อ.สุวรรณมา จารุณช	-	-	2-228

**อาจารย์ที่ปรึกษานักศึกษาชั้นปีที่ 1 (รหัส 56)**

อ.จิรัฐติกาล ไม้จิ้น	1243	ammilene_chi@hotmail.com	2-228
----------------------	------	--------------------------	-------

อ.วันวิสาข์ คุณะวัฒน์กุล	1704	wanwisa_gift@hotmail.com	2-201
อ.ดร.วิภาวรรณ ศิริกุลพานิชย์	1510	ws8007@yahoo.com	2-210/3
อ.มณฑิรา บำรุงกิจ ทวีศรี	1535	monthira@hcu.ac.th, monthira@hotmail.com	2-210/5
<b>อาจารย์กรรมการวินัยนักศึกษาประจำคณะ</b>			
ผศ.นิตยารวรรณ กุลนาวรรณ	1510	nittayawan@yahoo.com	4-201
<b>อาจารย์ที่ปรึกษากิจกรรมนักศึกษา</b>			
อ.อริรัตน์ อำนาจผล	1510,1535	amatirat@yahoo.com	
<b>อาจารย์ประสานงานนักศึกษาภาคสมทบ</b>			
ผศ.ดร.วิชาญ จันทร์วิทยานุชิต	1243	wicharn@hcu.ac.th	2-228
<b>เลขานุการคณะ</b>			
น.ส.พนารัตน์ ยอดอินทร์	1622	panarat.y@hcu.ac.th	2-209
<b>เจ้าหน้าที่ธุรการ</b>			
น.ส.ธาริณี ดันตระกูล	1622	tarinee.hcu@gmail.com	2-209
นายปริญญา บุญเฉย	1622	parinya.hcu@gmail.com	2-209
นางสาววิไลพร ภาวะหาญ	1622	ajung_icekung@hotmail.com	2-209
นางสาวรุจิรัตน์ สะสม	1622	K25212518@gmail.com	2-209
<b>เจ้าหน้าที่ห้องปฏิบัติการเภสัชศาสตร์</b>			
น.ส.กรวิภา สิริธนรัตน์ไพศาล	1672	kornvipa20@hotmail.com	2-211
น.ส.วิไลพรรณ สิริพานนท์	1243	Leeprechanon@hotmail.com	2-228
น.ส.มยุรี जानแสน	1243	mjansan@yahoo.com	2-228
น.ส.ปิยะฉัตร พึ่งคง	1161 ,1203	pkhongpead@yahoo.com	2-228
นายบุญแรม อักษรแป้น	1203	mck2553@hotmail.com	2-228
น.ส.วันดี เพิ่มพร	1510	wandeesu@hotmail.com	4-201
นายชัยวิชิต รัตนมะณี	1243	chaiRx19d@gmail.com	2-228
น.ส.จารนัย ถาวร	1203	thajara@hotmail.com	2-210/4,2-228
น.ส.ประภาพรพรรณ บุตรชาติ	1243	Budchartroong@hotmail.com	2-228
น.ส.จันทร์ฉาย นิลดี	1510	Nemonoi@gmail.com	4-228
<b>พนักงานบริการ</b>			
นางชุตานันท์ ทีวีวัฒน์ธนกุล	-	-	4-228



### เกร็ดเล็กเกร็ดน้อยเกี่ยวกับคณะ

คณะเภสัชศาสตร์เป็นหนึ่งในสิบสามคณะของมหาวิทยาลัยหัวเฉียวเฉลิมพระเกียรติ อันเป็นสถาบันอุดมศึกษาเอกชน ที่จัดตั้งขึ้นด้วยอุดมการณ์และความปรารถนาอย่างแรงกล้าของคณะกรรมการมูลนิธิปอเต็กตึ๊ง โดยมีนโยบายในการสนับสนุนการศึกษาโดยการจัดตั้งมหาวิทยาลัยซึ่งมีการพัฒนาเป็นลำดับเริ่มจากระยะแรก พ.ศ. 2484 เป็นโรงเรียนผดุงครรภ์กอนามัยโรงพยาบาลหัวเฉียว ต่อมาพัฒนาขึ้นเป็นวิทยาลัยหัวเฉียว จัดตั้งคณะพยาบาลศาสตร์ และคณะสังคมสงเคราะห์ศาสตร์ และเนื่องในวาระที่มูลนิธิฯ ปอเต็กตึ๊งดำเนินการมาครบ 80 ปี (พ.ศ. 2535) มูลนิธิฯ ได้เสนอทบวงมหาวิทยาลัยขออนุมัติยกฐานะวิทยาลัยหัวเฉียวเป็นมหาวิทยาลัยหัวเฉียว และขอพระราชทานนามจากพระบาทสมเด็จพระเจ้าอยู่หัวภูมิพลอดุลยเดชฯ ซึ่งทรงโปรดเกล้าโปรดกระหม่อมพระราชทานนามว่า “มหาวิทยาลัยหัวเฉียวเฉลิมพระเกียรติ” และมีพระมหากษัตริย์คุณ เสด็จพระราชดำเนิน ณ มหาวิทยาลัย เพื่อทรงประกอบพิธีเปิดอย่างเป็นทางการในวันที่ 24 มีนาคม พ.ศ. 2537

โครงการจัดตั้งคณะเภสัชศาสตร์ ได้เริ่มในปี พ.ศ. 2534 ต่อมา ได้เสนอต่อทบวงมหาวิทยาลัยขอเปิดดำเนินการหลักสูตรเภสัชศาสตรบัณฑิต สาขาวิชาเภสัชศาสตร์ ในรูปแบบใหม่มีการประสานความรู้และทักษะที่ทันสมัย ประหยัดงบประมาณและมุ่งประโยชน์สูงสุดและได้รับอนุมัติในปี พ.ศ. 2536 เปิดรับสมัครนักศึกษารุ่นแรกจำนวน 41 คน ในปี พ.ศ. 2538 คณะฯ ได้จัดตั้งศูนย์ฯ มฉก. (สถานปฏิบัติการเภสัชกรรมชุมชน) เพื่อให้ นักศึกษา ได้ฝึกปฏิบัติงานในสถานที่ปฏิบัติงานจริงของคณะฯ เน้นการให้บริการความรู้เรื่องยา การชื่อยา และบริการยาที่มีคุณภาพแก่ประชาชน พ.ศ. 2541 ได้เปิดโครงการ เภสัชชุมชน เพื่อรับ ทายาทของผู้ประกอบกิจการร้านยาเข้าศึกษาในคณะเป็นกรณีพิเศษเพื่อส่งเสริมให้ ร้านยา มีเภสัชกรเป็นผู้ปฏิบัติการตลอดเวลา และเปิดให้บริการความรู้ข่าวสารข้อมูลด้านยา แก่ ประชาชนผ่านระบบ internet ในปี พ.ศ. 2552 เริ่มเปิดหลักสูตรเภสัชศาสตรบัณฑิต หลักสูตร 6 ปี (Doctor of Pharmacy) และเปิดบัณฑิตศึกษา 2 หลักสูตร คือหลักสูตรเภสัชศาสตร์ มหาบัณฑิต (เภสัชกรรมเทคโนโลยี) และหลักสูตรวิทยาศาสตรมหาบัณฑิต (วิทยาศาสตร์ เครื่องสำอาง)

ในส่วนของหลักสูตร เภสัชศาสตรบัณฑิต 6 ปี คณะเภสัชศาสตร์ ได้จัดหลักสูตร เพื่อมุ่งเน้นพัฒนาสมรรถนะ (Competencies) ในการทำงานเฉพาะทาง โดยแบ่งออกเป็น 2 สาย คือ สายการบริหารทางเภสัชกรรม มุ่งเน้นให้บัณฑิตมีความรู้ความชำนาญการ บริหารทางเภสัชกรรมทั้งระดับปฐมภูมิและทุติยภูมิ และสายเทคโนโลยีการผลิตและพัฒนา

เภสัชภัณฑ์มุ่งเน้นให้บัณฑิตมีความรู้ความชำนาญ การผลิต ค้นคว้า วิจัย และพัฒนาเภสัชภัณฑ์รูปแบบต่าง ๆ ได้

ก่อนสำเร็จการศึกษา นักศึกษาจะต้องขึ้นทะเบียนสอบใบประกอบวิชาชีพ 2 ครั้ง คือ จบปี 5 จะสอบ core competency และ จบปี 6 จะต้องสอบ specialty competency หลังจากสำเร็จการศึกษาแล้ว บัณฑิตสามารถประกอบอาชีพอิสระ เปิดร้านยา เป็นผู้แทนยา หรือปฏิบัติงานในโรงพยาบาล โรงงานอุตสาหกรรมยา เครื่องสำอาง ฯลฯ ตามความถนัด

Huachiew Chalermprakiet University

**Huachiew Chalermprakiet University**

# คณะเทคนิคการแพทย์ FACULTY OF MEDICAL TECHNOLOGY

สีประจำคณะ สีแดง

ที่ทำการ อาคารเรียน ชั้น 3 ห้อง 2-328

โทรศัพท์ : 0-2312-6414 หรือ 0-2312-6300 ต่อ 1221

โทรสาร : 0-2312-6414



## คำกล่าวต้อนรับจากคณบดี

ขอต้อนรับนักศึกษาใหม่ทุกคน สู่รั้วมหาวิทยาลัย  
หัวเฉียวเฉลิมพระเกียรติด้วยความยินดียิ่ง วันนี้เป็นวันแรก  
ที่นักศึกษาใหม่จะก้าวเข้าสู่สถาบันอุดมศึกษาซึ่งเป็นเพียง  
จุดเริ่มต้นที่นักศึกษาจะต้องใช้ทั้งกำลังกายและกำลังใจในการ  
ก้าวไปสู่จุดหมายปลายทางที่ตนเองมุ่งหวัง

ขอเป็นกำลังใจให้นักศึกษาใหม่ทุกคนก้าวไปข้างหน้า  
อย่างสง่างาม เต็มใหญ่ไปด้วยความรู้คุณธรรม และพร้อม  
ที่จะ “รับใช้สังคม” สืบไป



อัญ จันทรวินัยนุชิต

รองศาสตราจารย์อัยสยา จันทรวินัยนุชิต  
คณบดีคณะเทคนิคการแพทย์

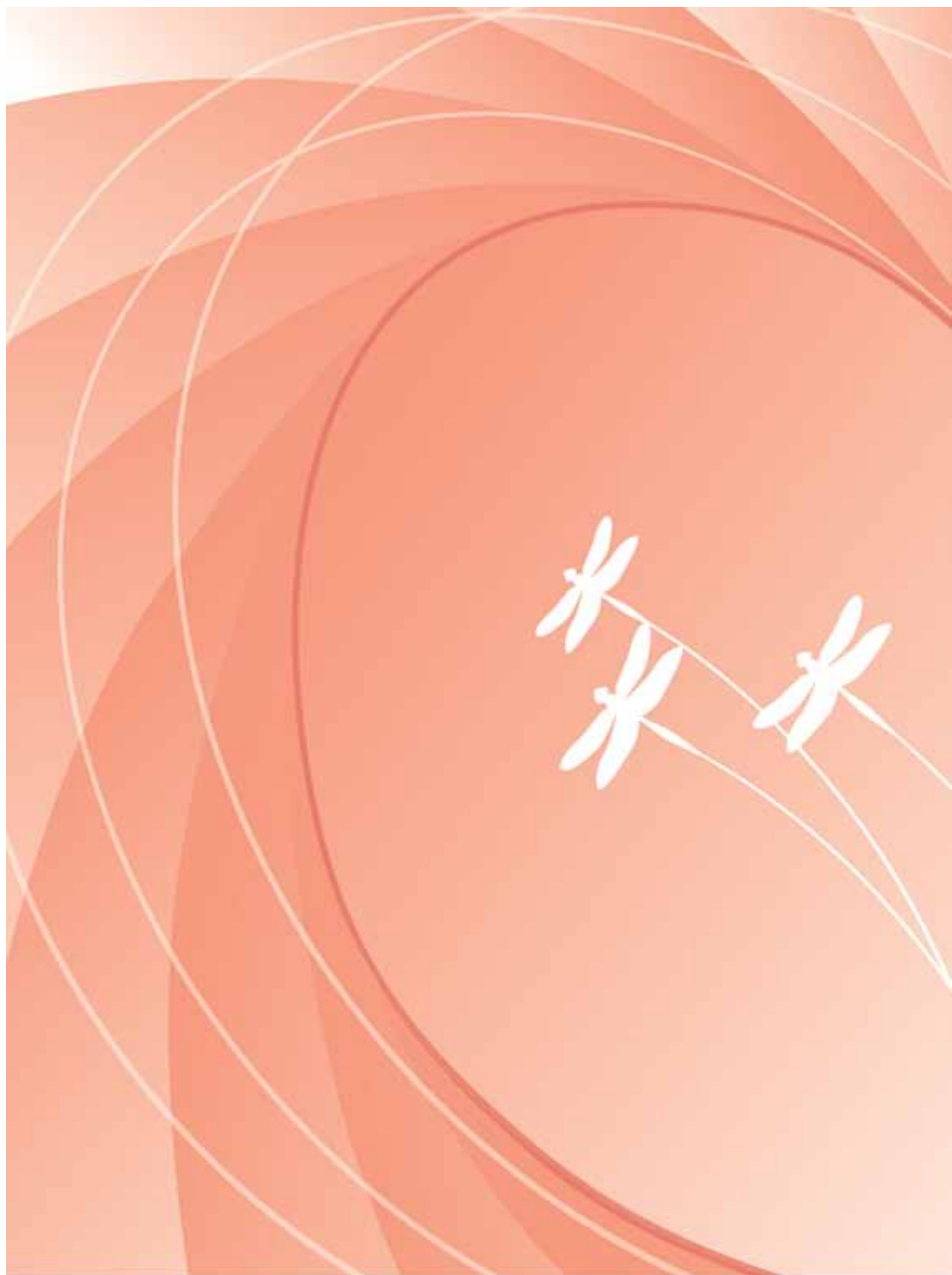



บุคลากร	โทรศัพท์	E-mail	ห้องพัก
<b>คณบดี (ห้องพัก 2 – 328)</b>			
รศ.อิสยา จันทร์วิทยานุกิต	1500	isaya@hcu.ac.th lsaya.jan@gmail.com	
<b>ผู้ช่วยคณบดี (ห้องพัก 2 – 328)</b>			
อ.ดร.พรทิพย์ พึ่งม่วง	1221	porntip19@yahoo.com	
อ.ภาณุพงศ์ สหายสุข	1221	panupong_s69@hotmail.com	
<b>คณาจารย์ (ห้องพัก 2 – 328)</b>			
อ.นนทวิชญ์ ไพรรัตน์	1221	tery__n@yahoo.com	
อ.ดร.ปานทิพย์ รัตนศิลป์กัลชาญ	1221	r__panthip@hotmail.com	
อ.ทินกร เพิ่มพงศ์ไพบูลย์	1221	tongino@gmail.com	
อ.จิรวาส ประทุมวัน	1221	freewingstone017@hotmail.com	
อ.ภาวดี ช่วยเจริญ	1221	mooknaka@hotmail.com	
อ.ดร.ชมพูนุท ลินธุทิบูลยกิจ	1221	chompunoot.sint@gmail.com	
อ.นท.หญิงประไพ เหมหอม	1221	phprapai@gmail.com	
อ.ดร.สรารัฐ สายจันมา	1221	sarawuthcu@gmail.com	
อ.ดร.สุวรรณา เสมศรี	1221	ssermsri@gmail.com	
อ.ธนสาร ศิริรัตน์	1221	tansno@hotmail.com	
อ.พรสุรี พงษ์สุชาติ	1221	pornsurip@yahoo.com	
อ.อัณชลี กองอินทร์	1221	unun10@hotmail.com	
อ.ดร.ดวงมณี แสนมัน	1221	dsanmun@yahoo.com	
อ.สุชา จุลสำลี	1221	staveesit@gmail.com	
อ.นนทยา ทางเรือ	1221	non__thaya@yahoo.co.th	
ผศ.วัชรินทร์ รังษีภาณุรัตน์	1221	watcharin72@yahoo.com	
อ.ดร.สมหญิง งามอรุณเลิศ	1221	n__somying@yahoo.com	
อ.สุมลรัตน์ ชูวงษ์วัฒน์นะ	1221	sumonrat.c@gmail.com	
อ.ปัญญาพร นิ่มมณี	1221	panjim24@hotmail.com	
อ.ดร.จิตภา เชนเคย์	1221	js.szekely@gmail.com	
อ.ดร.พัชรี กัมมารเจษฎากุล	1221	kpatcharee@gmail.com	

อ.อรวรรณ มั่นคงธนากิจ	1221	jakei__ora@yahoo.com
อ.ทวีพร พันธุ์พาณิชย์	1221	taweeporn__pp@yahoo.com
ผศ.ศราวุธ สุทธิรัตน์	1221	MTHCU43@yahoo.com
อ.อิสสรียา เอี่ยมสุวรรณ	1221	iss__i@yahoo.com
อ.ดร.ณัฐรีนิ หอระตะ	1221	h__natharinee@hotmail.com
อ.ดร.ชลันดา กองมะเวียง	1221	chalunda.k@hotmail.com
อ.มยุรี เก่งเกตุ	1221	mayu.kk@hotmail.com
อ.กาญจนา ศิริรัตน์	1221	meaw__ordinary@yahoo.com
อ.วีรวรรณ ชาญศิลป์	1221	wchansilpa2000@yahoo.com
อ.เพ็ญภา ชมะวิต	1221	pennapachamavit@gmail.com
อ.ดร.พัชรี ปานรักษา	1221	patchareemt@hotmail.com

#### อาจารย์ปฏิบัติหน้าที่งานกิจกรรมนักศึกษา (ห้องพัก 2-328)

##### (คณะกรรมการกิจการนักศึกษาประจำคณะวิชา)

รศ.อิสยา จันทรวิทยานุชิต	1221	isaya@hcu.ac.th
อ.ภาณุพงศ์ สหายสุข	1221	panupong__s69@hotmail.com
อ.พรสุรี พงษ์สุชาติ	1221	pornsurip@yahoo.com
อ.ทินกร เพิ่มพงศ์ไพบูลย์	1221	tonhino@gmail.com
อ.กาญจนา ศิริรัตน์	1221	meaw__ordinary@yahoo.com
อ.จิรวาส ประทุมวัน	1221	freewingstone017@hotmail.com
อ.อัณชลี กองอินทร์	1221	unun10@hotmail.com
นางสาววิลาสินี แดงเพชร	1221	n__champer@hotmail.com

##### สำนักงานเลขานุการคณะ (ห้องพัก 2-328)

นางเรณู อภิวัฒน์สนอง	1221	ranuapi@gmail.com
นางสาวนิศวรรชญา เลิศโรจนวัชร	1221	nitwachaya@gmail.com
นางสาววิลาสินี แดงเพชร	1221	n__champer@hotmail.com

##### เจ้าหน้าที่ห้องปฏิบัติการเทคนิคการแพทย์ (ห้องพัก 2-125)

นางนพพร แก้วไสย	1542	-
นางสมใจ สังข์เกษม	1221	-
นางสาวยุภา ทัดบุตร	1221	-

**เจ้าหน้าที่ห้องปฏิบัติการเทคนิคการแพทย์ (ห้องพัก อาคารปฏิบัติการ 5 ชั้น)**

นางสาววรรณศิริ เมฆศรีนวล	1251	-
นางสาวสุชาดา พยัคฆวงษ์	1251	-
นางสาวอรุณ ลิงห์เหลือง	1254	-

**“ จดหมายจากหมอน ”****เนื้อเรื่องโดย ผศ. ศรารุณ สุทธิรัตน์**

แก้วเพื่อนรัก

ผ่านไปหลายเดือนแล้ว หวังว่าแก้วคงจะมีความสุขกับการได้เข้าไปเรียนในคณะที่แก้วชอบนะจ๊ะ หมอนเองก็ขอแสดงความยินดีด้วยแม้ว่าเราจะไม่ได้เรียนอยู่ที่เดียวกันก็ตาม ส่วนหมอนเองตอนนี้ได้สมัครเข้ามาเรียนอยู่คณะเทคนิคการแพทย์ มหาวิทยาลัยหัวเฉียวเฉลิมพระเกียรติ ที่เรียกย่อว่า มฉก. นะแหละจ๊ะ แดมยังไม่ได้เลือกที่เป็นอันดับแรกเสียด้วย แก้วรู้ไหมว่า หมอนร้องไห้แทบตายตอนที่รู้ว่าต้องมาเรียนที่นี่ มันไม่ใช่คณะที่หมอนอยาก จะเรียนสักเท่าไรเลย จริงๆอยากจะบอกกับแก้วด้วยซ้ำว่าหมอนเลือกเพื่อเอาไว้กันพลาดเท่านั้นเอง หมอนเคยได้ยินมาแต่ว่าถ้ามาเรียนเทคนิคการแพทย์แล้วก็ไม่ต้องอยู่กับเลือดกับอุจจาระ บัสสวะ แค่นั้นเอง แค่นึกขึ้นมาก็น่าเบื่อเสียแล้ว ยังไม่เห็นว่าจะต้องเรียนอะไรมากมายไปกว่านี้เลย ตอนนั้นตั้งใจไว้ว่าปีหน้าจะไปสอบ Admission ใหม่ดีกว่า อย่างน้อยให้เข้ามาเรียนคณะเดียวกับแก้ว หมอนก็พอใจแล้ว

แต่หมอนเองก็ไม่นึกว่า ในวันเข้าปฐมนิเทศของหัวเฉียวฯ จะทำให้เพิ่งได้รู้ว่ามหาวิทยาลัยแห่งนี้ได้รับพระราชทานนาม “เฉลิมพระเกียรติ” มาจากพระบาทสมเด็จพระเจ้าอยู่หัวของเรา ซึ่งนับเป็นความภาคภูมิใจเป็นอย่างยิ่ง คำว่า “หัวเฉียว” ที่หมอนไม่เคยรู้ความหมายมาก่อนเลยนั้นมีที่มา ซึ่งแปลว่า ชาวจีนโพ้นทะเล เพราะมหาวิทยาลัยแห่งนี้ถูกจัดตั้งตามปณิธานอันแน่วแน่ของมูลนิธิปอเต็กตึ๊งที่สำนึกในพระมหากรุณาธิคุณของพระมหากษัตริย์ของไทยที่ทรงให้ความอนุเคราะห์ช่วยเหลือแก่บรรดาคนจีนโพ้นทะเลที่ได้เข้ามาพึ่งพาพระบรมโพธิสมภารตั้งแต่ครั้งอดีตกาล トラบจนสามารถยืนหยัดและอาศัยอยู่ในแผ่นดินไทยได้อย่างร่มเย็นเป็นสุขจนถึงปัจจุบันซึ่งโดยความซาบซึ้งและสำนึกในพระมหากรุณาธิคุณอันหาที่เปรียบมิได้นี้เองได้ก่อกำเนิดเป็นมูลนิธิเพื่อช่วยเหลือคนทุกซอกทุกซายกทั้งหลายทั้งปวง รวมถึงเป็นที่มาของมหาวิทยาลัยแห่งนี้ซึ่งเกิดขึ้น



จะผิดหวังจากการได้เข้าไปเรียนในคณะเดียวกับแก้ว และมีอาชีพอย่างที่เหมาะกับเคยฝันเอาไว้ แต่ก็ไม่ได้หมายความว่าไม่มีทางเลือกอื่นที่มีคุณค่าด้อยไปกว่ากันนี้ การที่มีโอกาสได้พูดคุย และเรียนรู้จากที่นี่ ทำให้รู้ว่า เส้นทางวิชาชีพเทคนิคการแพทย์เอง ก็มีคุณค่าและความงดงาม ในวิชาชีพไม่ได้แตกต่างไปจากวิชาชีพที่เหมือนเคยฝันเอาไว้แม้แต่น้อย การทำงานอย่างที่เราเรียกว่า “ปิดทองหลังพระ” ของวิชาชีพเทคนิคการแพทย์ในการได้ช่วยเหลือคนไข้ ก็ไม่จำเป็นจะต้อง อยู่เบื้องหน้าเสมอไป บางครั้งการได้ยืนยิ้มอย่างภาคภูมิใจอย่างเจี๊ยบๆกับตัวเองเมื่อเห็นว่าสิ่งที่เราได้กระทำทุ่มเทลงไป สามารถช่วยชีวิตเขาไว้ได้ มันก็สามารถสร้างความปิติสุขให้เกิดขึ้นได้ ไม่แพ้กันเลยจ๊ะ

สุดท้ายนี้เหมือนขออัญเชิญพระบรมราโชวาทของในหลวงที่ได้ทรงประทานให้แก่บรรดานิสิตจุฬาฯที่เข้ารับพระราชทานปริญญาบัตร ตั้งแต่ปี พ.ศ. 2506 ความว่า “การปิดทองหลังพระนั้น เมื่อถึงคราวจำเป็น ก็ต้องปิด ว่าที่จริงแล้ว คนโดยมาก ไม่ค่อยชอบ “ปิดทองหลังพระ” กันนัก เพราะว่าไม่มีใครเห็น แต่ถ้าทุกคนพากันปิดทองแต่ข้างหน้า ไม่มีใครปิดทองหลังพระเลย พระจะเป็นพระที่งามบริบูรณ์ไม่ได้...”

เหมือนเข้าใจแล้วว่าไม่ว่าจะเป็นวิชาชีพใด ขอเพียงให้เราภาคภูมิใจ และเห็นแก่ส่วนรวมให้มากขึ้น มากกว่าความเห็นแก่ประโยชน์ส่วนตัว ซึ่งมีอยู่มากมายเหลือเกินในโลกทุกวันนี้ก็น่าจะทำให้เรามีความสุข... และเป็นความสุขที่เราไม่อาจหาซื้อได้จากที่ใดนอกจากสร้างขึ้นด้วยหัวใจของเราเองเหมือนยินดีที่จะทำงาน “ปิดทอง” ตามรอยพระบรมราโชวาทของพระองค์ท่าน ไม่ว่าจะการปิดทองนั้นจะเป็นหน้าองค์พระหรือเป็นเพียงด้านหลังที่ไม่มีผู้ใดมองเห็นเลยก็ตาม

คิดถึงแก้วมากจ๊ะ

หม่อน



Huachiew Chalermprakiet University

Huachiew Chalermprakiet University

# คณะกายภาพบำบัด FACULTY OF PHYSICAL THERAPY

สีประจำคณะ สีชมพู

ที่ทำการ อาคารเรียน 2 ชั้น 4 ห้อง 2-407

โทรศัพท์ : 0-2312-6300 ต่อ 1172,1162,1214,1430,1439

โทรสาร : 0-2312-6413

## คำกล่าวต้อนรับจากคณบดี

ในฐานะตัวแทนของคณาจารย์และรุ่นพี่ชาวกายภาพบำบัด ขอแสดงความยินดีและขอต้อนรับนักศึกษากายภาพบำบัด รหัส 56 ทุกคนที่ได้รับการคัดเลือกให้เป็นนักศึกษาใหม่ของมหาวิทยาลัยหัวเฉียวเฉลิมพระเกียรติ ในปีการศึกษา 2556 นี้ การก้าวเข้าสู่รั้วมหาวิทยาลัยเป็นการเปลี่ยนแปลงครั้งสำคัญครั้งหนึ่งในชีวิตที่จะส่งผลถึงหน้าที่การงาน และอนาคตในภายหน้า ความตั้งใจที่จะประกอบวิชาชีพกายภาพบำบัด อันเป็นวิชาชีพที่ต้องให้บริการแก่ผู้ป่วย ความตั้งใจที่จะศึกษาในมหาวิทยาลัยหัวเฉียวเฉลิมพระเกียรติ ซึ่งมีปรัชญาว่า เรียนรู้เพื่อรับใช้สังคม และการศึกษาในคณะกายภาพบำบัด ซึ่งมีความมุ่งมั่นในการสร้างบุคลากรที่มีคุณภาพ และคุณธรรมออกไปรับใช้และตอบแทนสังคม ความมุ่งมั่นเหล่านี้ เป็นความมุ่งมั่นที่จะทำงานประสานแรงและประสานใจกัน ระหว่างคณาจารย์ นักศึกษา และฝ่ายสนับสนุนของมหาวิทยาลัย เพื่อให้ นักศึกษาของเรา เรียนหนักอย่างมีความสุข ทำงานได้จริง มีวุฒิภาวะ และเป็นกำลังสำคัญในการเสริมสร้างสังคมต่อไป

สุดท้ายนี้ ขอให้เรามีของหลวงปู่ไต้ฮง ซึ่งเป็นหลวงปู่ประจำมหาวิทยาลัย ที่ชาวหัวเฉียวให้ความเคารพ และศรัทธา จงดลบันดาลให้นักศึกษากายภาพบำบัดทุกคน จงประสบแต่ความสุข และมีสุขภาพพลานามัยที่แข็งแรงตลอดไป



พทพ วัชรพงศ์

ผู้ช่วยศาสตราจารย์ ดร.พรรชนี วีระพงศ์

คณบดีคณะกายภาพบำบัด



บุคลากร	โทรศัพท์	E-mail	ห้องพัก
<b>คณบดี (ห้องพัก 2-407)</b>			
ผศ.ดร.พรรชนี วีระพงศ์	1172	deanpt.hcu@gmail.com	
<b>ผู้ช่วยคณบดี (ห้องพัก 2-407)</b>			
อ.ดร.เสาวณีย์ วรรณางกูร	1430	saohiso@hotmail.com	
อ.ยิ่งลักษณ์ วิรุณรัตน์กิจ	1430	ywirunrattanakij@yahoo.com	
<b>คณาจารย์ (ห้องพัก 2-407)</b>			
อ.กิติมา ฉันทพานิชย์	1430	kitima@hcu.ac.th	
อ.ดร.สุภรณ์ เงินสุทธีวรกุล	1430	sriladn@yahoo.com	
อ.ดวงพร เบนุจนราสุทธิ	1430	jaja_hcu@hotmail.com	
อ.ดร.รุ่งเพชร สงวนพงษ์	1439	rungpetchsa@hotmail.com	
อ.ดร.นพพร คุรุเสถียร	1430	nkurstien771@hotmail.com	
อ.ณัฏฐา เลี้ยวปัญญา	1430	nattybiggy@hotmail.com	
อ.สุนทรี ชยาวัชรกุล	1214	moi_soontaree@hotmail.com	
อ.สุดาพร พุ่มเมือง	1439	yhinahs@hotmail.com	
อ.วิราภรณ์ แพบัว	1214	wirapon__1@hotmail.com	
อ.ภัสสร วิชิต	1439	tangmo__wch@hotmail.com	
อ.ณรัตน์ พิชัยวงศ์วงศ์ดี	1214	narat__joy@hotmail.com	
อ.พิมพ์พิมพ์มิล แดงอินทวัฒน์	1214	d.pimpimol@hotmail.com	
อ.นิภาพร เหล่าชา	1430	nichar__pt@hotmail.com	
อ.กฤษณา นามอ่อนตา	1214	kritsna__meaw@hotmail.com	
อ.พิมพ์รัก สิ้นสมบูรณ์ทอง	1439	s.pimruk@hotmail.com	
อ.เขาวินวิทย์ สุทธิวานิช	1430	chhchaowit@hotmail.com	
อ.ไชยดล ดันทสิทธิ์	1430	dolindeep@gmail.com	
อ.สุลักษณ์ พันธุ์ดิษฐ์	1214	baby__oill@hotmail.com	
อ.ชัยมงคล เสยกระโทก	1214	guysianatomy@gmail.com	
อ.ศิรินันท์ จันทร์หนัก	1430	bell__l__leb@hotmail.com	
อ.ปวีณู ศรีมงคลชัย	1428	pavenooch@hotmail.com	
อ.รวีวรรณ สุวรรณเวช	1430	-	(อาจารย์ลาศึกษาต่อ)

อ.อารีญา จงเสถียรธรรม	1430	yui_areeya@hotmail.com
อ.เจนจิรา อัสพันธ์	1430	ojenjee@hotmail.com
อ.จิตติกานต์ ชูกิจรุ่งโรจน์	1430	titikan__009@hotmail.com
อ.บุญรัตน์ โจ้วตระกูล	1214	boonrat@hcu.ac.th
อ.สุภาณี ชวนเซย	1214	suphanee__majja@hotmail.com
<b>อาจารย์วิทยานิพนธ์ศึกษาระดับคณะ</b>		
อ.ณัฏฐญา เลี้ยวปัญญา	1430	nattybiggy@hotmail.com 2-407
นางพรภิรมย์ แสนอุบล	1429	pornpirom.s@hcu.ac.th 2-426
<b>อาจารย์ที่ปรึกษาวิทยานิพนธ์ระดับคณะ</b>		
อ.สุนทรี ชยาวัชรกุล	1214	soontaree__c@hotmail.com 2-407
อ.ณัฏฐญา เลี้ยวปัญญา	1430	nattybiggy@hotmail.com 2-407
นางพรภิรมย์ แสนอุบล	1429	pornpirom.s@hcu.ac.th 2-426
<b>เลขานุการคณะ</b>		
นางสาวอมรารัตน์ นุชทองคำ	1172	ilandder@yahoo.com 2-407
<b>เจ้าหน้าที่บริหารงานธุรการ</b>		
นางจริยาภรณ์ จริงเจริญวัฒน์	1162	noppakaos@hotmail.com 2-407
นางสาวปรียาภรณ์ อุดร	1162	preeyapom__ud@hotmail.com 2-407
<b>นักกายภาพบำบัดประจำคลินิกกายภาพบำบัด (อาคารปฏิบัติการ 5 ชั้น)</b>		
นางกนกวรรณ แสนใจ	1248	kanokwon__sa@hotmail.com
นางสาววิไลพร พิมพ์ลา	1248	rung__mj@hotmail.com
<b>นักวิชาการการศึกษาช่วยงานกิจการนักศึกษาคณะวิชา</b>		
นางพรภิรมย์ แสนอุบล	1429	pornpirom.s@hcu.ac.th 2-426



## เกร็ดเล็กเกร็ดน้อยเกี่ยวกับคณะกายภาพบำบัด

### เรื่อง ความสุข 1 วัน ในคอนทูด

กริ่งกริ่ง กริ่งกริ่ง เสียงนาฬิกาปลุกดังขึ้นแต่เช้าตรู่ แต่ถึงแม้เสียงจะดังสักเพียงใดก็ตาม ไม่มีใครสักคนที่จะเอือมมือไปปิดมัน ทันใดนั้นก็มิเสียงตามทางเดินของระเบียบพื้นไม้ดัง ตึง ตึง ตึง!! มาหยุดอยู่ที่หน้าประตูไม้ของฉัน ในใจนั้นก็ลุ้นระทึกว่าเสียงของตัวอะไรหนอดังได้ดังขนาดนั้น ทันใดนั้นเองก็ได้ยินเสียงดัง ปัง!!!! ทุกคนในห้องที่กำลังนอนฝันหวานกันอยู่ทั้งหลายต่างก็ต้องสะดุ้งโหยง ผันสลายมลายหายไปทันที พร้อมกับแสงสีขาวยำบาตเข้าตาของคนซีเซียวทั้ง 5 ในห้องนั้นและไม่นานนักก็ได้ยินเสียงของเพื่อนที่เป็นหัวหน้าบ้านตะโกนลั่นจนพื้นไม้สะท้อนราวกับแผ่นดินไหวว่า “เพื่อน เพื่อน ตื่นได้แล้ว จะนอนกันไปถึงไหนกัน วันนี้เป็นวันพระตื่นมาทำกับข้าวกันได้แล้ว” เท่านั้นยังไม่พอ!! ด้วยความสะใจที่ได้แกล้งเพื่อน ๆ ซีเซียวทั้งหลาย คุณเธอก็เอือมมือยาว ๆ ของเธอไปที่สวิตซ์ไฟพร้อมกับเปิด ๆ ปิด ๆ ไฟเหมือนแสงแฟลชของคุณเธอก็เอือมมือยาว ๆ ของเธอไปที่สวิตซ์ไฟพร้อมกับเปิด ๆ ปิด ๆ ไฟเหมือนแสงแฟลชของกล้องถ่ายรูปแล้วก็หัวเราะฮา ๆ ด้วยความสะใจ จากนั้นคุณเธอก็เดินจากไปพร้อมเสียงหัวเราะที่ดังมากขึ้นไปอีก

ขณะเดินออกมาจากห้องฉันเหลือบมองนาฬิกา ขณะนี้คือเวลาตี 5 แล้วฉันก็มายืนอยู่หน้าระเบียบมองไกลออกไปเห็นสายหมอกลอยล่องอยู่ตามท้องนา สายลมอ่อน ๆ พัดผ่านใบหน้าเสียงใบไม้พริ้วไหว ซึ่งสิ่งเหล่านี้ก็นำพาความสดชื่นกระปรี้กระเปร่าเพื่อรับเช้าวันใหม่ในวันนี้

เดินลงมาชั้นล่างเห็นพวกฟองต่างช่วยกันทำกับข้าวกันอย่างขมุกขมัว ต่างคนต่างทำหน้าที่ของตัวเอง ถึงแม้ใครที่ทำกับข้าวไม่เป็นก็ไม่ได้นั่งดูตายใด ๆ ต่างก็ช่วยเพื่อน ๆ เท่าที่ความสามารถของตนมี เพราะทุกคนรู้อยู่แก่ใจว่างานทั้งหลายนั้นจะผ่านไปได้ด้วยดีนั้นต้องอาศัยความสามัคคีช่วยเหลือเกื้อกูลซึ่งกันและกัน แม้จะขัดแย้งกันบ้าง ไม่เข้าใจกันบ้าง แต่เมื่อลงเรือลำเดียวกันแล้วก็ต้องพึ่งพากันและกันให้มากที่สุด

วันนี้เป็นวันที่ 7 ของการมาอยู่ชุมชนและเป็นวันที่ 2 ของการตื่นมาทำกับข้าวในเวลาเช้าตรู่เพื่อไปทำบุญที่วัดกัน อาหารที่ทำนั้นก็เป็นการง่าย ๆ ที่ใคร ๆ ก็รู้จัก เช่น ผัดกะเพราไก่ ผัดผักและ ต้มจืดตำลึง เป็นต้น ซึ่งวัดอุทิศที่ใช้ทำอาหารกันนั้นแทบไม่ต้องใช้เงินเลย เพียงแต่ใช้ความอ่อนน้อมถ่อมตน ใช้ความสุภาพอ่อนโยน ใช้ความรักที่มีให้ต่อชุมชนและใช้ความตั้งใจในวิชาชีพกายภาพบำบัดรักษาคนไข้อย่างสุดความสามารถ เพียงเท่านั้นความรักที่พวกฉันมอบให้แก่ชุมชนก็ถูกตอบแทนด้วยความรักจากชาวบ้านในชุมชน ในรูปแบบการต้อนรับอย่างเป็นมิตรเหมือนลูกหลาน ๆ ของลุง ๆ ป้า ๆ เอง บ้างก็ให้ผักผลไม้พืชผักสวนครัวแก่พวกฉันเป็นสินน้ำใจเล็ก ๆ น้อย ๆ มันจะไม่ใช้สิ่งที่มีค่ามากมายนักแต่ก็เป็นความรู้สึกดี ที่มีให้กันและกันอยู่ทุกวัน

และที่สำคัญคือมันทำให้พวกฉันไม่ต้องเสียเงินซื้อที่ซัพกมาทำกับข้าวด้วยละ

6 นาฬิกาอาหารทุกอย่างที่พร้อมรับประทานส่งกลิ่นหอมชวนน้ำลายหกจากฝีมือของพวกฉันที่ช่วยกันทำถูกบรรจุอยู่ในบินโตพร้อมสรรพ ขณะทุกคนเดินทางไปวัด ทันใดนั้นก็มีการกระเบาะคันหนึ่งมาจอดขวางทาง “เอ๊ะ เกิดอะไรขึ้นเนี่ย” ฉันคิด ไม่นานนักก็มีชายรูปร่างสันตัด ใส่หมวกปีกกว้างเดินลงมาจากรถมองมาทางพวกฉัน พร้อมกับชูมือขวาขึ้นแล้วพูดว่า “นี่ลุงเอง หนู ๆ ขึ้นมาบนรถเลยเดี่ยวลงไปส่ง” ที่เห็นผู้ชายคนนั้นคือผู้ใหญ่บ้านนั่นเอง ทันใดนั้นทุกคนต่างวิ่งหน้าตั้งไปยังรถกระเบาะให้ไวที่สุด ที่ต้องวิ่งก็เพราะใครที่ถึงก่อนนั้นจะได้นั่งหน้ารถที่มีแอร์เย็นฉ่ำ ๆ ไมโครโฟนหน้าจอนำให้แบ่งที่โเบ๊ะ ๆ หน้ากันหรือครีมทั้งหลายที่โเบ๊ะกันมาปลิวหายไปกับสายลมจนเหลือแต่หน้าที่ยันเยิ้ม

ภาพที่ฉันเห็นนั้นมันทำให้ฉันอดซ้ำไม่ได้จริงๆ เพราะทุกคนแต่งองค์ทรงเครื่องด้วยเสื้อผ้าที่แสບตาเหลือแสน ไม่ว่าจะเป็นหมวกสีแดง รมสีเหลือง เสื้อสีชมพู เสื้อคลุมสีฟ้าหรือแม้กระทั่งรองเท้าสีเขียวสด!! โดยให้เหตุผลว่า “ก็สีสดใสมันช่วยสะท้อนแสงแดดนี่คร้า” จนฉันมันใจเลยละว่า ถ้ามีควายป่าผ่านมาแถวนี้สักตัวนะ มันคงไล่ชีวิตพวกฉันเป็นแน่แท้

การไปวัดในยามเช้านั้นเป็นหนึ่งในกิจกรรมที่ฉันชอบมากที่สุดของที่นี่เพราะทำให้ฉันได้เห็นรอยยิ้มของลุง ป้า ที่ฉันเคยรักษานั่งรถตักบาตรจากเดิมที่ได้แต่นอนซมอยู่ที่บ้านเฉย ๆ มีคุณภาพชีวิตที่ดีขึ้น ชาวบ้านต่างก็ต้อนรับจนพวกฉันเกรงใจสุด ๆ ไม่ว่าจะเป็นการปูเสื่อ จองที่นั่งให้หรือแม้กระทั่งมีขนมมาให้ขณะรอพระ เนี่ยแหละคือความน่ารักของชาวบ้านที่มีต่อพวกฉัน

ช่วงเวลาบ่ายแก่ ๆ แสงแดดที่ร้อนระอุ สาดส่องลงมายังพื้นถนนจนเห็นเป็นไอร้อนขึ้นมา ช่วงเป็นภาพที่เห็นแล้วทรมานใจจริง ๆ สำหรับคนเดินถนนอย่างฉัน แต่ด้วยประสบการณ์ที่สะสมมาทำให้รู้ว่าการกลับบ้านไปตอนนี้คงเป็นหมูตากแห้งบนถนนแน่แน่ ดังนั้นฉันจึงนั่งจิบชาพาเพลินหลบร้อนอยู่ในบ้านของคุณยายใจดีคนหนึ่งี่ฉันเคยรักษาจนอาการดีขึ้นแล้วฉันไม่ต้องใช้สิทธิ์ใด ๆ ในความเป็น PT เพียงแต่พูดเก่งเข้าว่าคุณยายก็ให้ฉันนั่งเล่นอยู่ในบ้านได้แบบ unlimited เลยละจ้า

จนแดดเริ่ม ท้องฟ้าก็เริ่มโพล้เพล้ ลมเย็น ๆ พัดมานำความสดชื่นพร้อมมิกลิ่นกับข้าวของเพื่อน ๆ ที่กำลังทำกันอยู่ที่บ้านลอยมาตามสายลม ฉันรีบลาคุณยายพร้อมใบมือลาด้วยรอยยิ้มเมื่อถึงบ้านก็เห็นเพื่อน ๆ กำลังสาละวนกับการทำกับข้าวกันอย่างวุ่นวาย ฉันเดินสาวเท้าเข้าไปแล้วพูดว่า “กลับมาแล้วพวก”

ที่มา: ประสบการณ์ฝึกงานชุมชนของนศ.กายภาพบำบัดปี 4 ณ ชุมชนดอนพุด จ.สระบุรี

# คณะสาธารณสุขศาสตร์และสิ่งแวดล้อม FACULTY OF PUBLIC AND ENVIRONMENTAL HEALTH

สีประจำคณะ สีเขียวเข้ม

ที่ทำการ อาคารเรียน ชั้น 4 ห้อง 2-401 และ 2-406

โทรศัพท์ : 0-2312-6415 หรือ 0-2312-6300

ต่อ 1211,1227,1533,1636,1257-1260

โทรสาร : 0-2312-6415

## คำกล่าวต้อนรับจากคณบดี

ขอต้อนรับนักศึกษาใหม่ทุกคนเข้าสู่รั้วมหาวิทยาลัย  
หัวเฉียวเฉลิมพระเกียรติ การเรียนในมหาวิทยาลัยแตกต่าง  
จากการเรียนในระดับมัธยมศึกษา เพราะการเรียนในมหา  
วิทยาลัยเป็นการเตรียมความพร้อมสู่การประกอบอาชีพ  
ในอนาคต ดังนั้น นอกจากความรู้ด้านทฤษฎีแล้ว ยังต้องมี  
การฝึกฝนด้านการปฏิบัติเรียนรู้ด้วยตนเอง รู้จักการแก้ปัญหา  
เฉพาะหน้ามีมนุษยสัมพันธ์ และเป็นผู้เปี่ยมด้วยคุณธรรม  
ซึ่งคุณธรรมของมหาวิทยาลัยหัวเฉียวเฉลิมพระเกียรติมี  
6 ประการ ได้แก่ ชยัน อดทน ประหยัด เมตตา ซื่อสัตย์ กตัญญู ขอให้นักศึกษาตั้งใจเรียน  
อย่างมีเป้าหมาย

ขอเป็นกำลังใจให้ทุกคนสำเร็จการศึกษาตามที่มุ่งหวังไว้ เป็นคนดีของครอบครัวและ  
ประเทศชาติสืบไป



ผู้ช่วยศาสตราจารย์เสาวลักษณ์ ลักษมีจักรกุล  
คณบดีคณะสาธารณสุขศาสตร์และสิ่งแวดล้อม





บุคลากร	โทรศัพท์	E-mail
<b>คณบดี</b>		
ผศ.เสาวลักษณ์ ลักขมัจจุรกุล	1636	saovalugluk@yahoo.com
<b>ผู้ช่วยคณบดี</b>		
อ.นิตยา โพธิ์ศรีขาม	1636	ndee__pho@yahoo.com
<b>สาขาวิชาการบริหารโรงพยาบาล (ห้องพัก 2-401)</b>		
ผศ.ตวงพร กัตถุณตานนท์(หัวหน้าสาขาวิชา)1211		tuangpornk@hotmail.com
อ.ประกาศศรี คุปต์กานต์	1211	kprapasri@gmail.com
ผศ.ธิติมาส หอมเทศ	1211	homtes@yahoo.com
ผศ.ดร.ดรณวรรณ สมใจ	1211	darunwans@yahoo.com
อ.นิลาวรรณ นามขำ	1211	nilawan__ngamkham@yahoo.com
อ.อมรรัตน์ ลือนาม	1211	teejoker@gmail.com
อ.ภัทรพร ยุบลพันธ์	1211	py__glory_1@hotmail.com
อ.กมลทิพย์ รัตนสุวรรณาชัย	1211	fresh__y__smile@hotmail.com
<b>สาขาวิชาอนามัยสิ่งแวดล้อม (ห้องพัก อาคารปฏิบัติการ ชั้น 4)</b>		
ผศ.ดร.นุชนาถ แซ่มช้อย(หัวหน้าสาขา)	1227	nutchanatch@yahoo.com
อ.ดร.เทอดพงษ์ ศรีสุขพันธ์	1227	thirdpong@yahoo.com
อ.ยิ่งเจริญ คุสกุลรัตน์	1227	khusalulrat@yahoo.com
อ.ธีรวิทย์ ภูผ้า	1227	tpoopa@gmail.com
อ.ดร.วารางคณา วิเศษมณี ลี	1227	varangkana__v@yahoo.com
อ.อรวรรณ คุณสนอง	1227	koonsanong@yahoo.com
อ.นงลักษณ์ รุ่งเรือง	1227	nonglakt@yahoo.com
อ.จิรัฐดา สินธุศิริ	1227	jiri__ja@yahoo.com
อ.ณัฐวี ชั่งชัย	1227	nuttawee__c@yahoo.com
อ.อัญรินทร์ พิธาภักดีสถิตย์	1227	nawapat__lak@yahoo.com
อ.กรรณิการ์ แจ้งวิจารณ์	1227	kunnika__ch@yahoo.com
อ.นันทิรา หงษ์ศรีสุวรรณ	1227	nuntira@gmail.com
อ.สุชาดา ยางเอน	1227	suchadayangen@yahoo.com
อ.อิสรี รอดทัศนาศนา	1227	eveardi@hotmail.com



อ.อาภาภรณ์ นุลสถาพร 1227 apaporn.bul@gmail.com

**สาขาวิชาอาชีวอนามัยและความปลอดภัย (ห้องพัก 2-406)**

อ.นิรัฎกกาญจน์ จันทรา(หัวหน้าสาขา) 1533 lovewin5448@yahoo.com

อ.พรพิมล เชวงศักดิ์โสภาคย์ 1533 pompimolcha@hotmail.com

อ.ชญญา เจียมใจ 1533 chanya.maij@gmail.com

อ.วาสนา ศิลางาม 1533 wasna.ai@hcu.ac.th

อ.อุมาร์ตัน ศิริจรูญวงศ์ 1533 umaratsi@hotmail.com

อ.ปางก่เพ็ญ เหลืองเอกทิน 1533 pangpen\_\_c@hotmail.com

อ.อุมารินทร์ พูลพานิชอุปถัมภ์ 1533 umarintemee@yahoo.com

อ.อัญชุลี การดี 1533 anchulee\_\_karndee@hotmail.com

อ.ภาสกรณ กิ่งนขวิญ 1533 klinkwan@gmail.com

อ.อารยา คำช่วย 1533 august\_\_nanku@hotmail.com

อ.จิตตาภรณ์ ศรีสว่าง 1533 mayja\_\_29@hotmail.com

อ.จิตรภณ โรจน์กิตติการ 1533 winkung07@hotmail.com

**เลขานุการคณะ (ห้องพัก 2-401)**

นางอริศรา ลิทธิพงษ์ 1636 facofph@hcu.ac.th

**เจ้าหน้าที่บริหารงานธุรการ**

นางชยุตรา จันทร์งาม 1636 bba\_\_nn@hotmail.com

**เจ้าหน้าที่ห้องปฏิบัติ (ห้องพัก อาคารปฏิบัติการ ชั้น 4-5)**

นางสาวเบญจกุล ลิ้มประเสริฐ 1259-1260 benjagoon\_\_lim@yahoo.co.th

นางฐิติภรณ์ บ้างบุญเรือง 1257-1258 ben\_\_thitiporn@yahoo.com

**นักวิชาการการศึกษาช่วยงานกิจการนักศึกษาของคณะวิชา**

นางกัญญ์วรา สรนนท์ 1227

### เกร็ดเล็กเกร็ดน้อยเกี่ยวกับคณะวิชา

คณะสาธารณสุขศาสตร์และสิ่งแวดล้อม มหาวิทยาลัยหัวเฉียวเฉลิมพระเกียรติ เริ่มเปิดดำเนินการสอนตั้งแต่ปีการศึกษา 2536 โดยเริ่มสอนสาขาวิชาแรก คือ สาขาวิชาการบริหารโรงพยาบาล จากนั้นตามมาด้วยสาขาวิชานามัยสิ่งแวดล้อม และสาขาวิชาอาชีวอนามัยและความปลอดภัย ในปีการศึกษา 2539 จำนวนนักศึกษาของคณะวิชาเพิ่มสูงขึ้นตามลำดับ จนเป็นจำนวนหลายร้อยคนในปัจจุบัน สำหรับสีประจำคณะวิชาคือ สีเขียวเข้ม ส่วนสัญลักษณ์ของคณะวิชาคือดอกคูณ (ราชพฤกษ์)

คณะสาธารณสุขศาสตร์และสิ่งแวดล้อมมีความเข้มแข็งในเรื่องงานกิจกรรมพัฒนานักศึกษาในด้านการทำนุบำรุงศิลปวัฒนธรรม จะเห็นได้จากงานฝีมือของนักศึกษาที่ส่งเข้าประกวดและได้รับรางวัลเสมอ โดยเฉพาะเรื่องการทำบายศรี และได้รับรางวัลชนะเลิศขบวนแห่เทศกาลประเพณีสงกรานต์ ติดกันถึง 3 ปี

ผู้ช่วยศาสตราจารย์ ดร.นุชนาถ แซ่มช้อย  
หัวหน้าสาขาวิชานามัยสิ่งแวดล้อม

Huachiew Chalermprakiet University

**Huachiew Chalermprakiet University**

# คณะการแพทย์แผนจีน FACULTY OF CHINESE MEDICINE

สีประจําคณะ สีเขียวทองอ่อน

ที่ทำการ อาคารตังจิ๋ว อัครพงษ์กุล ชั้น 3

โทรศัพท์ : 0-2312-6300 ต่อ 1108.1519



## คำกล่าวต้อนรับจากคณบดี

ขอแสดงความยินดีและต้อนรับนักศึกษาใหม่ทุกท่าน  
ขอให้นักศึกษาทุกท่านใช้โอกาสที่ได้เข้ามาเรียนในมหาวิทยาลัย  
แห่งนี้ให้เต็มที่ การศึกษาเป็นรากฐานสำคัญของชีวิต นักศึกษา  
จึงควรใช้เวลาเพื่อการแสวงหาความรู้อย่างคุ้มค่า ขอให้  
ระลึกเสมอว่าการเรียนต้องมาเป็นอันดับหนึ่ง นักศึกษา  
สามารถแบ่งเวลาเพื่อทำกิจกรรมต่าง ๆ ตามความถนัด  
และความสนใจ เพื่อเปิดโลกทัศน์และเพิ่มทุนประสบการณ์  
ให้แก่ตนเองในการเข้าใจชีวิตและผู้คน เพื่อที่นักศึกษาจะได้  
มีความพร้อมทั้งสติปัญญาและการปรับตัวในสังคมการทำงานในอนาคต สุดท้ายนี้ อาจารย์  
ขออวยพรให้ลูกศิษย์ทุกคนมีความสุขและประสบความสำเร็จตั้งใจปรารถนาทุกประการ



ผู้ช่วยศาสตราจารย์ ดร. อุไรพรรณ เจนวานิชยานนท์  
คณบดีคณะการแพทย์แผนจีน





บุคลากร	โทรศัพท์	E-mail
<b>รักษาการคณบดี</b>		
ผศ.ดร.อุไรพรรณ เจนวาณิชยานนท์	1104	uraipan@hcu.ac.th
<b>ผู้ช่วยคณบดี</b>		
อ.ปวินท์ สุวรรณกุล	1108	psuwanagul@yahoo.com
อ.แพทย์จีน ไส่รัจ นิโรธสมาบัติ	1451	soratliu@gmail.com
<b>คณาจารย์ (ห้องพักอาคารตังจิ๋ว อัครคพงษ์กุล ชั้น 3)</b>		
รศ.พญ.สมฤดี คงคาวิฑูร (ชวี๋ ยู่หลัน)	1451	
อ.แพทย์จีน บุญเกียรติ เเบญจเลิศ	1451	wenzheng9@hotmail.com
อ.แพทย์จีน นกษร แสงศิระฤทธิ์	1451	nan_pn@hotmail.com
อ.แพทย์จีน เสาวลักษณ์ มีศิลป์	1451	xxi.the.world@hotmail.com
อ.แพทย์จีน วรพงษ์ ปะดุกา	1451	wizard__bk11@hotmail.com
อ.แพทย์จีน สุวิมล ผลขารี	1451	swm__wan@hotmail.com
อ.แพทย์จีน ธรรมธัช เขียวพรหมคุณ	1451	cm3.renxin@gmail.com
อ.แพทย์จีน อัจฉราภรณ์ สุริเมื่อง	1519	iu.86@hotmail.com
อ.แพทย์จีน หยาง เจิ้นหลิน	1519	yangzhenlin85@hotmail.com
อ.แพทย์จีน วีรชัย สุทธิธารธวัช	1108	weicaicool@hotmail.com
อ.แพทย์จีน ภารวี ขวัญแก้ว	1108	godhand__net@hotmail.com
อ.แพทย์จีน สุทธิวรรณ บุรณะบุรณะพิมพ์	1108	namtan__cute@hotmail.com
อ.แพทย์จีน ชีอหงเยียน	1108	shihongyan__jw@hotmail.com
อ.แพทย์จีน อรภา ศิลมัฐ	1108	minimynt@hotmail.com
<b>สำนักงานเลขานุการคณะ</b>		
น.ส.กัญญาภัค ทรงกิตติภักดี (เลขานุการคณะ)	1519	cherry__j46@hotmail.com
น.ส.กุลนันท์ ไชยหาญ	1108	downko__219@hotmail.com
น.ส.อริญา ม่วงศรี	1108	ariya.mu@live.com
<b>ห้องพักอาจารย์ อาคารตังจิ๋ว อัครคพงษ์กุล ชั้น 3</b>		

### หลักสูตรปริญญาตรีแพทย์แผนจีนแห่งแรกของประเทศไทย

- หลักสูตร 5 ปี ( + 1 ปี ภาษาจีนพื้นฐาน) พจ.บ.(การแพทย์แผนจีนบัณฑิต) แห่งแรกในประเทศไทย
- หลักสูตรร่วมกับมหาวิทยาลัยการแพทย์แผนจีน หนึ่งในห้ามหาวิทยาลัยชั้นนำด้านการแพทย์แผนจีน
- เรียนแพทย์แผนจีนโดยใช้ภาษาจีนเป็นสื่อการเรียนการสอนเพียงแห่งเดียวในประเทศไทย
- สอนโดยคณาจารย์แพทย์จากมหาวิทยาลัยการแพทย์แผนจีนเซี่ยงไฮ้
- ได้ความรู้ด้านการแพทย์แผนจีนควบคู่กับวิทยาศาสตร์การแพทย์พื้นฐาน
- หลักสูตรปรับให้ทันสมัยตามเกณฑ์ “มาตรฐานการศึกษาการแพทย์แผนจีนระดับปริญญาตรี” กำหนดโดยสมาพันธ์แพทย์แผนจีนโลก ( World Federation of Chinese Medicine Societies )
- ฝึกงานทางคลินิกที่ประเทศไทยและโรงพยาบาลในสังกัดมหาวิทยาลัยการแพทย์แผนจีนเซี่ยงไฮ้ หรือโรงพยาบาลในสังกัดมหาวิทยาลัยการแพทย์แผนจีนกว่างซี เมืองกุ้ยหลิน มณฑลกว่างซี
- โอกาสในการรับทุนเรียนดีจากมหาวิทยาลัยการแพทย์แผนจีนเซี่ยงไฮ้
- โอกาสในการประกอบอาชีพแพทย์แผนจีนในประเทศจีน
- สำเร็จแล้ว สามารถสอบใบประกอบโรคศิลปะและประกอบอาชีพแพทย์แผนจีนในประเทศไทย

# คณะนิติศาสตร์ FACULTY OF LAW

สีประจำคณะ สีขาว

ที่ทำการ อาคารหอประชุม ชั้น 1 ห้อง 103.104

โทรศัพท์ : 0-2312-6300 ต่อ 1689

## คำกล่าวต้อนรับจากคณบดี

ในนามคณาจารย์และเจ้าหน้าที่ของคณะนิติศาสตร์ ขอแสดงความยินดีและขอต้อนรับนักศึกษาใหม่ของคณะนิติศาสตร์ทุกคนที่ได้เข้ามาศึกษาภายในรั้วมหาวิทยาลัยแห่งนี้ ผมขอให้นักศึกษามีความตั้งใจมีความขยันหมั่นเพียรในการเรียนอย่างสม่ำเสมอ พยายามดัดดวงหาความรู้ให้มากที่สุด ให้คุ้มค่ากับหยาดเหงื่อแรงงานของผู้ปกครองที่หาเงินหาทองมาเพื่อส่งให้ลูกหลานของท่านได้เรียนในระดับมหาวิทยาลัย โดยมุ่งหวังว่าลูกหลานของท่านจะมีความรู้ความสามารถนำไปประกอบอาชีพเพื่อเลี้ยงตนเองและครอบครัวได้ ส่วนนักศึกษาเองก็เสียทั้งเงินและเวลาในการศึกษา ดังนั้น เพื่อเป็นการแสดงความกตัญญูต่อผู้ปกครองและเพื่ออนาคตของตัวเอง นักศึกษาต้องใช้เวลาให้เป็นประโยชน์มากที่สุด ในการศึกษาหาความรู้ทั้งในทางวิชาการและกิจกรรมต่าง ๆ ที่สร้างเสริมทักษะในการดำเนินชีวิต ทั้งนี้คณาจารย์ทุกท่านมีความพร้อมที่จะถ่ายทอดความรู้และอบรมปลูกฝังให้นักศึกษาเป็นผู้ที่มีความรู้ทางนิติศาสตร์ และเป็นบัณฑิตที่มีคุณภาพและเป็นคนดีของสังคม

ผมขอให้กำลังใจแก่นักศึกษาใหม่ทุกคน และหวังเป็นอย่างยิ่งว่านักศึกษาทุกคนจะประสบความสำเร็จในการศึกษาตามที่มุ่งหวัง และเป็นบัณฑิตที่มีความรู้ คุณธรรม จริยธรรม และสามารถนำความรู้ที่ได้รับไปใช้ให้เกิดประโยชน์แก่สังคมและประเทศชาติเป็นสำคัญ



*Doute Punna*

อาจารย์อวยชัย คูหากาญจน์

คณบดีคณะนิติศาสตร์



บุคลากร	โทรศัพท์	E-mail
<b>คณบดี</b>		
อาจารย์อวยชัย คูหาภาณุจัน	1693	uaychai@hotmail.com
<b>ผู้ช่วยคณบดี</b>		
ผศ.นิก สุนทรธัย	1690	nicky__64@hotmail.com
<b>คณาจารย์ (ห้องพัก 103-104 อาคารหอประชุม)</b>		
ผศ. ช.ชยินทร์ เพ็ชฌุโพธิษฏ์	1689	chchayin@hotmail.com
อ.สุรพัฒน์ เทียนสงรัศมี	1689	su__nook@yahoo.com
อ.วุฒิชัย เต็งพงศธร	1689	wuthichai__law@hotmail.com
อ.ภัทรวดี ยั่งยืน	1689	pataravadee.yo@hcu.ac.th
อ.นัตตภา จิตต์แจ้ง	1689	naddapa.bh@hcu.ac.th
อ.ธนาชัย สุนทรอนันตชัย	1689	golf__tanachai@hotmail.com
อ.ทวนชัย โชติช่วง	1689	tomcivillaw@hotmail.com
อ.ตรีชิต เมธาร์ตนโชติ	1689	treechit@gmail.com
<b>สำนักงานเลขานุการ (ห้องพัก 103-104 อาคารหอประชุม)</b>		
<b>เลขานุการคณะ</b>		
นางวารารณ์ แจ่มแจ้ง	1689	waraporn.j@hcu.ac.th
<b>เจ้าหน้าที่บริหารงานธุรการ</b>		
นางอิสรา วงษ์ดี	1689	isara.wo@hcu.ac.th
นางสาวกัลยา มีด้วง	1689	mo__tweety7@hotmail.com

### เกร็ดเล็กเกร็ดน้อยเกี่ยวกับคณะนิติศาสตร์

Being.. LAW HCU

- คณะนิติศาสตร์ก่อตั้งครั้งแรกเมื่อปี 2547 โดย ศาสตราจารย์พิเศษ ประสิทธิ์ ไชวีโลกุล อดีตคณบดีคณะนิติศาสตร์ จุฬาลงกรณ์มหาวิทยาลัย อดีตรัฐมนตรีประจำสำนักนายกรัฐมนตรี และอธิการบดีมหาวิทยาลัยหัวเฉียวเฉลิมพระเกียรติในขณะนั้น

- ผู้ก่อตั้งเล็งเห็นความสำคัญของวิชานิติศาสตร์ โดยให้มุ่งเน้นด้านกฎหมายธุรกิจ และศึกษากฎหมายประเทศจีนด้วย

- คณบดีคณะนิติศาสตร์ มฉก. คนแรก คือ ศาสตราจารย์พิเศษ ประสิทธิ์ ไชวีโลกุล



- และเคยมีคณบดีคณะนิติศาสตร์ เป็นนายพล คือ อาจารย์ พล.ต.ท. สุพจน์ ณ บางช้าง ซึ่งถึงแก่กรรมในขณะที่ดำรงตำแหน่ง ยิ่งความเศร้าเสียใจแก่บุคลากรและนักศึกษาเป็นอย่างมาก พวกเราชาวนิติฯยังคงระลึกถึงท่านอยู่เสมอ นอกจากนี้ทางมหาวิทยาลัย ยังได้จัดตั้งกองทุน เพื่อให้ทุนการศึกษา เพื่อเป็นการระลึกถึงท่าน ในนาม “กองทุน พล.ต.ท.สุพจน์ ณ บางช้าง”

- คณบดีคนปัจจุบัน ชื่อ อาจารย์อวยชัย คูหากาญจน์ ซึ่งจบกฎหมายจาก Harvard Law School (วีวาวว ^^) สอนวิชา การร่างสัญญา หรือเรียกว่า eng'คณะ 3 --“

- คณะนิติศาสตร์ ตั้งอยู่ ณ อาคารหอประชุม โดยมีเลขห้อง คือ 8-103,8-104 (8 คือ เลขที่อาคาร) ซึ่งทำให้นักศึกษาส่วนใหญ่มีที่ตั้งฐานบัญชาการที่ลานคณะ ช่างหอประชุม รมรื่น มาก ๆ แต่จะโดนแย่งที่นั่งได้ในวันอังคารที่มีตลาดนัด --“

- บุคลากรของคณะประกอบไปด้วยอาจารย์ จำนวน 8 คน เป็นอาจารย์สาวสวย 2 คน คือ อ.ไอ้ และ อ.นุ่น อาจารย์ชาย 6 คน คือ อ.ชอ อ.สุ อ.บอย อ.กอล์ฟ และ อ.ต้อม(กำลังลา ศึกษาต่อที่นิติ จุฬาฯ) และล่าสุด อ.โต๊ส และที่ขาดไม่ได้ สิ่งศักดิ์สิทธิ์ที่เคารพรักของนักศึกษา ทุกคน คือ อ.นิก ^^

- นอกจากนี้ ยังมี เลขานุการคณะ 1 คน คือพีภรณ์ และพี่เจ้าหน้าที่อีก 2 คน คือ พี่อัส และพี่โม มีปัญหาการเรียน การลงทะเบียน หรืออื่น ๆ ให้วิ่งไปหาพีภรณ์ พีภรณ์ช่วยได้ ^^

- คณะนิติศาสตร์ รุ่นรหัสปี 56 เป็นนักศึกษารุ่นที่ 9 ของคณะ นะจ๊ะ

- นักศึกษาของคณะทั้งหมดมีประมาณ 200 กว่าคน ถึงแม้จะเป็นคณะไม่ใหญ่ แต่นักศึกษาของเราได้รับคัดเลือกเป็น นายกลสโมสรนักศึกษามาแล้วถึง 3 คน คือ พี่เซะ(รุ่น1)-สโมฯ50 อาจารย์ พี่ต้อม (รุ่น2) -สโมฯ 52 ซึ่งปัจจุบันทั้งสองคนเป็นบุคลากรของมหาวิทยาลัย และพี่ไปเต้( รุ่น 4)

- แม้จะมีบัณฑิตจบไปเพียง 4 รุ่น แต่ก็ยังมีบัณฑิตที่สอบได้เนติบัณฑิต และ ได้ตัวทนาย หลายคนแล้วนะจ๊ะ

- วิชาแรกที่นักศึกษาทุกคนต้องเรียน คือ กฎหมายบุคคล เพื่อที่จะเป็นบุคคลทางกฎหมาย ได้อย่างสมบูรณ์ - --“

- คู่มือการเรียนของเด็กคณะนี้ที่ทุกคนขาดไม่ได้ คือ ประมวลกฎหมาย

- สัญลักษณ์ของคณะนิติศาสตร์ คือ ตราชู (ไม่ใช่ตราชั่ง) และสีประจำคณะคือ สีขาว อันแสดงถึงความบริสุทธิ์ยุติธรรม

# คณะนิเทศศาสตร์

## FACULTY OF COMMUNICATION ARTS

### สีประจำคณะ สีม่วง

ที่ทำการ อาคารอำนวยการ ชั้น 3 ห้อง 1-322

โทรศัพท์ : 0-2312-6300 ต่อ 1173, 1498 และ 1499

### คำกล่าวต้อนรับจากคณบดี

ยินดีต้อนรับนักศึกษา นิเทศศาสตร์ที่รักทุกคน ก่อนอื่นต้องขอแสดงความยินดีที่นักศึกษาตัดสินใจเลือกเรียนที่คณะนิเทศศาสตร์มหาวิทยาลัยหัวเฉียว ฯ ของเราเพราะที่นี่มีหลักสูตรที่ปรับปรุงและพัฒนาให้ทันสมัยทันต่อเหตุการณ์ นักศึกษาจะได้เรียนรู้ศาสตร์ทางด้านนี้อย่างครอบคลุม ไม่ใช่เรียนรู้เฉพาะเรื่องใด เรื่องหนึ่ง สือใดสื่อหนึ่ง ซึ่งจะช่วยให้เมื่อจบการศึกษาแล้วจะสามารถเลือกทำงานได้หลากหลาย และกว้างขวางมาก ที่สำคัญคณะของเรามีอาจารย์ที่มีความรู้ความสามารถและให้ความรักและใกล้ชิดกับนักศึกษาอย่างที่ไม่สามารถหาได้ในมหาวิทยาลัยอื่น

การเรียนในคณะนิเทศศาสตร์เป็นการเรียนที่สอดคล้องกับโลกยุคข้อมูลข่าวสาร ที่สังคมเปลี่ยนแปลงและมีการแข่งขันสูง ทำให้งานด้านการสื่อสารมีความสำคัญมากขึ้นเรื่อย ๆ เพราะทุกงาน ทุกกิจการต้องอาศัยการสื่อสารสร้างความรู้ความเข้าใจ สร้างทัศนคติที่ดีเพื่อนำไปสู่ความสำเร็จของงานทั้งสิ้น นักศึกษาที่จบนิเทศศาสตร์จึงเป็นที่ต้องการของตลาดแรงงานสามารถทำงานได้ในทุกองค์กร มิใช่ต้องทำงานเฉพาะในวงการสื่อ เช่น หนังสือพิมพ์ วิทยุ โทรทัศน์ ภาพยนตร์ การแสดง โฆษณา ประชาสัมพันธ์ เท่านั้น

เมื่อเลือกเรียนคณะนิเทศศาสตร์ที่มีหลักสูตรทันสมัยและมีอาจารย์ที่ดีแล้ว หน้าที่ของนักศึกษาก็คือ ตั้งใจและมุ่งมั่นในการเรียนอย่างเต็มความสามารถเก็บเกี่ยวความรู้และประสบการณ์ให้มากที่สุด เพื่อพร้อมจะออกไปประกอบอาชีพเพื่ออนาคตข้างหน้า

ขอต้อนรับนักศึกษาทุกคนอีกครั้งด้วยความรัก ขอให้ทุกคนใช้ชีวิตอย่างมีความสุขตลอดเวลาที่เรียนอยู่ที่นี่



รองศาสตราจารย์ปิยกุล เลาว์ณย์ศิริ

คณบดีคณะนิเทศศาสตร์



บุคลากร	โทรศัพท์	E-mail	ห้องพัก
<b>คณบดี (ห้องพัก อาคารอำนวยการ ชั้น 3)</b>			
รองศาสตราจารย์ปิยกุล เลาว์ณยศีรี 1173		nites53@gmail.com	
<b>ผู้ช่วยคณบดี</b>			
อ.รัตนา ทิมเมือง	1499	rattanatmm@yahoo.com	1-322
<b>คณาจารย์</b>			
ผู้ช่วยศาสตราจารย์อภิชาจ พุกสวัสดิ์ 1173		dongcosae@yahoo.com	1-323
อ.อุดมศักดิ์ ยุทธนาระวีศักดิ์ 1498		udomsak50@yahoo.com	1-324
อ.เกียรติสม กลิ่นสุวรรณ 1498		Kiatsom@yahoo.com	1-324
อ.จรงยศ อริณยะนาค 1173		ajarungyod@hotmail.com	1-323
อ.ศรัณูทิศา ชนะชัยภูพัฒน์ 1498		Sarunthita.chana@gmail.com	1-325
อ.สรवलสรณ์ พจนอารี 1498		Sraulsun.Podjanaaree3@gmail.com	1-325
อ.ณัฐนันท์ ศิริเจริญ 1498		nattanun2004@yahoo.com	1-324
อ.ปทุมมา บำเพ็ญทาน 1499		littlenuii@hotmail.com	1-322
อ.ธีระ ราชภาพล 1499		Pock__r@hotmail.com	1-322
อ.ชาตรี บัวคลี่ 1499		memyself__boy@hotmail.com	1-322
อ.สุกฤตาวัฒน์ บำรุงพานิช 1339		Sukrittawat-Jom@hotmail.com	
ศูนย์วัฒนธรรม			
<b>สำนักงานเลขานุการ (ห้องพัก 1-322)</b>			
นางสาวนนทพร เป็นนวล 1173		Tiew__n@hotmail.com	
นางสาวนุชวดี นกเชิดชู 1173		nokcherdchoo1910@gmail.com	
นายหรินทร์ โตพันธ์ 1173		gran__rinoa@hotmail.com	

## เรื่องในสิ่งที่รัก

ในสิ่งที่เลือก นิเทศศาสตร์ ม.หัวเฉียวฯ

มีคนพูดว่า ช่วงเวลาสำคัญช่วงหนึ่งของชีวิตคือช่วงที่อยู่ในมหาวิทยาลัย เพราะเราเริ่มพ้นจากวัยเด็กมาเป็นผู้ใหญ่ ต้องรับผิดชอบตัวเองมากขึ้น เป็นช่วงเวลาแห่งของการค้นหาและสร้างตัวตนที่แท้จริงของเรา จึงกล่าวได้ว่า ชีวิตในมหาวิทยาลัยเป็นส่วนสำคัญที่กำหนดอนาคตของเราได้ทีเดียว

ที่ก็เหมือนเด็กไทยส่วนใหญ่ที่พลาดโอกาสเข้าเรียนในมหาวิทยาลัยของรัฐ ต้องมองหาที่เรียนในมหาวิทยาลัยเอกชนที่มีให้เลือกหลายแห่ง **แล้วมหาวิทยาลัยไหนดีล่ะ** มีเหตุผลหลายอย่างที่ใช้ตัดสินใจ แต่ในที่สุดพี่และเพื่อนๆ อีกหลายคนก็ตกลงใจเลือกเรียนที่คณะนิเทศศาสตร์มหาวิทยาลัยหัวเฉียวเฉลิมพระเกียรติ

การที่เราได้เข้ามาเป็น “นักศึกษา” ของสถาบันแห่งนี้จะว่าไปแล้วเป็นความภาคภูมิใจอย่างยิ่ง ของพวกเรา เพราะมหาวิทยาลัยหัวเฉียวเฉลิมพระเกียรติเป็นมหาวิทยาลัยเอกชนแห่งเดียวที่ได้รับพระราชทานนามอันเป็นมงคลจากพระบาทสมเด็จพระเจ้าอยู่หัว มหาวิทยาลัยมีปณิธานที่แน่วแน่ในการหล่อหลอมให้นักศึกษารู้จักอุทิศตนเอง “เรียนรู้เพื่อรับใช้สังคม”

ก้าวแรกของการเป็นนักศึกษาชั้นปีที่ 1 หรือ “เฟรชชี” มีหลายสิ่งที่ต้องเรียนรู้และแสวงหา การรับน้องเป็นกิจกรรมอย่างหนึ่งที่จะทำให้เราทราบถึงความเป็นมาของมหาวิทยาลัย ได้รู้จักเพื่อน รู้จักรุ่นพี่ รู้กฎระเบียบธรรมเนียมปฏิบัติ ช่วงเวลาที่ได้ใช้ชีวิตอยู่ในมหาวิทยาลัย ทำให้มีโอกาสเรียนรู้สิ่งต่างๆ มากมาย สิ่งไหนที่ทำแล้วดีก็ถือว่าประสบความสำเร็จ สิ่งไหนที่ทำแล้วผิดพลาดไปก็เก็บไว้เป็นบทเรียนสอนตัวเอง มีโอกาสได้สร้างเสริมประสบการณ์ในวิชาชีพให้ดียิ่งขึ้น เรียนไปอีกไม่นานความฝันของเราก็กำลังจะเป็นจริง วันที่สำเร็จการศึกษา วันที่ทำให้พ่อแม่ภูมิใจ และก้าวจากมหาวิทยาลัยด้วยความสง่าและภาคภูมิใจ เป็นวันที่เราพร้อมในทุกๆ ด้าน เพราะได้รับการหล่อหลอมและฝึกฝนมาเป็นอย่างดีจากมหาวิทยาลัยแห่งนี้

เวลา 4 ปี ผ่านไปรวดเร็วเหลือเกิน ในที่สุดพี่และเพื่อนๆ ก็เรียนจบ ได้เป็นบัณฑิตของคณะนิเทศศาสตร์ **แล้ว 4 ปีนี้ให้อะไรบ้าง**



ตลอดระยะเวลา 4 ปี มีความประทับใจและความรู้สึกดีดีมากมาย ความรู้สึกแรกที่ยอยากบอกคือ ขอบพระคุณอาจารย์ที่ทำให้เรามีวันนี้ ท่านให้วิชาความรู้ และการดูแลเอาใจใส่ให้ความช่วยเหลือ ให้ความหวังโยแก่ลูกศิษย์เสมอ อาจารย์ดูแลทั้งเรื่องเรียนและเรื่องส่วนตัว สั่งสอนพวกเราให้เป็นนักนิเทศศาสตร์ที่มีความสามารถ เป็นคนดีและสามารถใช้ชีวิตในสังคมได้อย่างเหมาะสม

การเรียนที่นี่ ทำให้มีโอกาพัฒนาความเป็นมืออาชีพเพื่อเตรียมทำงานได้ เห็นได้ชัดเจนว่าตอนที่ไปฝึกสหกิจศึกษา 4 เดือน สิ่งที่อาจารย์อบรมสั่งสอนเราไว้เป็นประโยชน์จริง ๆ ทำให้หน่วยงานประทับใจ หลายคนยังได้ทำงานต่อทันที

นิเทศศาสตร์ ม.หัวเฉียว ฯ เปิดโอกาสให้ทดลองและประยุกต์ใช้ความรู้ในการพัฒนาชุมชน เปิดโลกทัศน์เราให้กว้างขึ้น ให้พวกเราได้สร้างคุณค่าตนเอง เกิดความภาคภูมิใจที่มีส่วนช่วยเหลือสังคม ดังที่คณะของเรามีนโยบายส่งเสริมนักศึกษาที่ชัดเจนเรื่อง การเป็นผู้มีจิตอาสา และได้สอนเรื่องนี้แก่พวกเรามาตลอด

นอกจากความอบอุ่นที่ได้รับจากคณาจารย์แล้ว สิ่งที่ประทับใจมีรูปลักษณ์คือมิตรภาพระหว่างเพื่อน รุ่นพี่และรุ่นน้องที่รักใคร่กลมเกลียวกัน เป็นสายสัมพันธ์ของพวกเรา ขวานิเทศศาสตร์ มฉก.

อยากจะย้ำกับน้อง ๆ ว่าเลือกเรียนไม่ผิดที่ ยิ่งตอนนี้คณะเรามีความพร้อมมากขึ้นกว่าเดิม น้องก็จะยังได้รับสิ่งดี ๆ มากขึ้น ขอเพียงอย่างเดียว ขอให้น้องเห็นความสำคัญของช่วงเวลาอีก 4 ปีที่กำลังจะมาถึง และใช้มันอย่างคุ้มค่า ทั้งการเรียนในห้องเรียนและกิจกรรมนอกห้องเรียน เพื่อเติมเต็มให้แก่ช่วงเวลาที่ดีที่สุดช่วงหนึ่งของชีวิตเช่นเดียวกับพี่และเพื่อน ๆ

ขอให้น้อง ๆ โชคดี



## Public relations & Corporate communication



## Performing arts



## Multimedia & New media

NEW  
MEDIA



## Communication design



## Advertising & Marketing communication



## Radio & Television



# คณะภาษาและวัฒนธรรมจีน FACULTY OF CHINESE LANGUAGE AND CULTURE

สีประจำคณะ สีแดง

ที่ทำการ อาคารอเนกประสงค์ ชั้น 1

โทรศัพท์ : 0-2312-6300 ต่อ 1470,1477,1478,1479

โทรสาร : 0-2312-6295



## คำกล่าวต้อนรับจากคณบดี

ขอแสดงความยินดีและขอต้อนรับนักศึกษาใหม่คณะภาษาและวัฒนธรรมจีน ประจำปีการศึกษา 2556 ที่ได้เข้ามาศึกษายังมหาวิทยาลัยหัวเฉียวเฉลิมพระเกียรติ

คณะภาษาและวัฒนธรรมจีน มหาวิทยาลัยหัวเฉียวเฉลิมพระเกียรติ เป็นคณะวิชาที่ผลิตบัณฑิตที่มีคุณธรรมและมีมาตรฐานวิชาการในระดับสากล และเป็นผู้นำด้านจีนศึกษา เรามีความประสงค์ให้ลูกศิษย์ของเราเป็นคนเก่ง คนดี มีคุณธรรม เพื่อออกไปรับใช้สังคมให้สมดังปณิธานของมหาวิทยาลัย คือ เรียนรู้เพื่อรับใช้สังคม พร้อมทั้งจะสร้างเสริมความเข้าใจ ทำนุบำรุงศิลปวัฒนธรรมทั้งไทยและจีนควบคู่กันไป หวังว่าระยะเวลา 4 ปีข้างหน้า นักศึกษาใหม่ทุกคน จะใช้เวลาศึกษาอย่างขยัน ตั้งใจ พุ่มเทให้การศึกษาร่วมมหาวิทยาลัยของเรา

สุดท้ายขอต้อนรับนักศึกษาใหม่ทุกคนด้วยความยินดีอีกครั้ง



*Uthairat Jenwanichayanon*

ผู้ช่วยศาสตราจารย์ ดร.อุไรพรณ เจนวนิชยานนท์  
รักษาการคณบดีคณะภาษาและวัฒนธรรมจีน



บุคลากร	โทรศัพท์	E-mail	ห้องพัก
<b>คณบดี (ห้องพัก อาคารอำนวยการ ชั้น 2)</b>			
พศ.ดร.อุไรพรรณ เจนวาณิชยานนท์ (รักษาการ) 1104			
<b>ที่ทำการคณะ อาคารอเนกประสงค์</b>			
<b>ผู้ช่วยคณบดี (ห้องพัก ชั้น 1 อาคารอเนกประสงค์)</b>			
อ.ไพศาล ทองสัมฤทธิ์ (รักษาการ)	1478	phaisanchen@hotmail.com	
อ.ดร.หลี่ เหมินเหลียง (รักษาการ)	1478	lirenliang63@hotmail.com	
<b>คณาจารย์ (ห้องพัก ชั้น 1 อาคารอเนกประสงค์)</b>			
อ.ดร.นริศ วศินานนท์	1479	naris__wasinanon@yahoo.co.th	
อ.ดร.ธเนศ อิมล่ำราญ	1479	yinlaoshi@hotmail.com	
อ.สายฝน วรรณสินธพ	1479	z__manqian@hotmail.com	
อ.รัตนา จันทรสารโสภณ	1470	ratana04@hotmail.com	
อ.เพ็ญฤดี เหล่าปทุมวิโรจน์	1470	penlurdee@hotmail.com	
อ.กิตติกา กรซาลกุล	1477	wkitika@yahoo.com	
อ.ธุมวดี สิธิปัญญาจิติ	1479	thumwadee.siri@gmail.com	
อ.ศิริเพ็ญ กำแพงแก้ว	1479	siriphenyao@gmail.com	
อ.วิษณุกร ศรีวิภากุล	1479	clc.foming@gmail.com	
อ.อันฐกรณม์ สังขพิพัฒธนกุล	1479	k__yangguangboa@hotmail.com	
อ.จันทิมา จิรชูสกุล	1477	chanthima.ch@gmail.com	
อ.ณัฐรัตน์ วงศ์พิทักษ์	1479	ideadee@hotmail.com	
อ.สวัณณ์ เพียรพาณิชย์สกุล	1421	jianxing__wat@hotmail.com	(อาคารบรรณสาร ชั้น 5)
อ.เทพี แซ่มัด	1479	thepi__saemat@hotmail.com	
อ.ชงฆฤษดิ์ ภูสัด	1477	chongkaditohm@hotmail.com	
<b>ผู้เชี่ยวชาญ (ห้องพัก ชั้น 1 อาคารอเนกประสงค์)</b>			
อ.เจ็จ เหวิน เฉียว	1479	jasperchao001@hotmail.com	
อ.ดร.จ้าว ผิง	1477	zhaoping__th@yahoo.com	
อ.CHEN CHUNYU (เฉิน ชุนหยู)	1540	chenchunyuzoo4@hotmail.com	



บุคลากร	โทรศัพท์	E-mail	ห้องพัก
อ.เจิน ชงชง	1477	songsongduyan@hotmail.com	
อ.หลี่ เย่าอู่	1479	yaowulee@gmail.com	
รศ. ดร.เซี่ย เทรินหมิ่น	1477	yoursxrm@163.com	
ผศ.หลัว ฉิ่งเหวิน	1477	Lwenwen1983@163.com	
รศ. ดร.ฟ่าน จวิน	1477	nejune@126.com	
อ.จาง อี้หลุน	1477	zhangfeiyun19@hotmail.com	
อ.เจี๋ย เสี่ยวชวี	1477	shmilyshakd@sina.com	
อ.หลิน ซิน	1477	angeldying@163.com	
อ.จู ฮว่า	1477	zhuhua0828@yahoo.cn	
อ.จู ป้อ	1477	julia19861217@hotmail.com	
<b>สำนักงานเลขานุการคณะ (ห้องพัก ชั้น 1 อาคารอเนกประสงค์)</b>			
นางสาวเพ็ญสิริ อัครธีราเสถียร	1477	w__pensiri@yahoo.com	
นางสาวอรวรรณ เปาเลี้ยง	1477	hi__pupoo@hotmail.com	

### เกร็ดเล็กเกร็ดน้อยคณะภาษาและวัฒนธรรมจีน

หลักสูตรศิลปศาสตรบัณฑิต สาขาวิชาภาษาจีน มหาวิทยาลัยหัวเฉียวเฉลิมพระเกียรติได้รับการอนุมัติจากทบวงมหาวิทยาลัย กระทรวงศึกษาธิการ ให้เปิดดำเนินการ ตั้งแต่ปีพุทธศักราช 2535 (วันที่ 1 พฤษภาคม 2535) และได้รับการรับรองมาตรฐานการศึกษาเมื่อวันที่ 1 มิถุนายน 2538 โดยแรกเริ่มก่อตั้งใช้ชื่อว่า “ภาควิชาภาษาจีน” สังกัดคณะมนุษยศาสตร์ ต่อมาในปี พ.ศ. 2537 สาขาวิชาและคณะวิชาเปลี่ยนเป็นชื่อ “สาขาวิชาภาษาจีน” คณะศิลปศาสตร์ จวบจนปีการศึกษาที่ 2553 ได้ยกระดับเป็นคณะภาษาและวัฒนธรรมจีน คณะวิชาอำนวยการสอนหลักสูตรวิชาเอกภาษาจีน วิชาโทภาษาจีน และวิชาเลือกเสรีภาษาจีน นับตั้งแต่ปี พ.ศ. 2535 เป็นต้นมา จนถึงปัจจุบันรวมเวลาทั้งสิ้น 18 ปี มีบัณฑิตสำเร็จการศึกษาจวบจนปีการศึกษา 2554 รวม 17 รุ่น นอกจากการอำนวยการสอนภาษาจีนในระดับปริญญาตรีแล้ว ในปีการศึกษา 2550 สาขาวิชาภาษาจีนยังได้รับการอนุมัติจากสำนักงานคณะกรรมการอุดมศึกษาให้เปิดหลักสูตรศิลปศาสตรมหาบัณฑิต สาขาวิชาวรรณคดีจีนสมัยใหม่และร่วมสมัย ปัจจุบันผลิตบัณฑิตแล้ว จำนวน 4 รุ่น

# บัณฑิตวิทยาลัย มหาวิทยาลัยหัวเฉียวเฉลิมพระเกียรติ Graduate School, Huachiew Chalermprakiet University

การเปลี่ยนสถานภาพจากนักเรียนเป็นนักศึกษาวิทยาลัย นับเป็นก้าวใหม่ในชีวิตของนักศึกษาที่ต้องการเตรียมความพร้อมในหลาย ๆ ด้าน เพื่อให้ประสบความสำเร็จในการเป็นบัณฑิตต่อไป ประการแรกคือ การเตรียมตัวและเตรียมใจที่จะเปิดรับความรู้โดยเน้นการศึกษาค้นคว้าด้วยตนเองมากขึ้น ประการที่สอง การรู้จักครองตนและวางตนให้เหมาะสม ให้สมกับเป็นกุลบุตร กุลธิดาของบิดามารดา และเป็นลูกศิษย์ที่ดีของครูอาจารย์ ท่ามกลางการมีเพื่อนใหม่ที่หลากหลายจากต่างสถาบัน ในขณะเดียวกันนักศึกษาจะต้องก้าวให้ทันโลกยุคโลกาภิวัตน์ทั้งด้านวิทยาการและเทคโนโลยีอย่างมีสติ และมีความสมดุลตามหลักปรัชญาเศรษฐกิจพอเพียง นับเป็นสิ่งสำคัญ ประการที่สามที่จะขอฝากไว้ในเบื้องต้นนี้ คือ ความพากเพียร พยายาม วิริยะอุตสาหะในการเรียน จะทำให้นักศึกษาบรรลุจุดมุ่งหมายสมดังที่ตั้งใจ ขอให้ทุกคนโชคดี และประสบความสำเร็จในการเรียนและชีวิตนักศึกษา



อิสยา จันทร์วิทยานุชิต

รองศาสตราจารย์อิสยา จันทร์วิทยานุชิต  
รักษาการคณบดีบัณฑิตวิทยาลัย  
Assoc.Prof. Isaya Janwithayanuchit  
Acting Dean, Graduate School



บุคลากร	โทรศัพท์	E-mail
<b>คณบดี (บัณฑิตวิทยาลัย)</b>		
รศ.อิสยา จันทร์วิทย์ยานุชิต	1512	Isaya.jan@gmail.com
<b>หลักสูตรปรัชญาดุษฎีบัณฑิต สาขาวิชานโยบายและการบริหารงานสวัสดิการสังคม</b>		
<b>ประธานหลักสูตร (ห้องพักคณะสังคมศาสตร์และสวัสดิการสังคม)</b>		
อ.ดร.จตุรงค์ บุญยรัตนสุนทร	1595	Jaturong22@gmail.com
<b>หลักสูตรสังคมสงเคราะห์ศาสตรมหาบัณฑิต สาขาวิชาบูรณาการนโยบายสวัสดิการสังคม</b>		
<b>ประธานหลักสูตร (ห้องพักคณะสังคมศาสตร์และสวัสดิการสังคม)</b>		
อ.ดร.ภูษงค์ เสนานุช	1109	psenanuch@yahoo.com
<b>หลักสูตรบริหารธุรกิจมหาบัณฑิต (M.B.A.)</b>		
<b>ประธานหลักสูตร (ห้องพักคณะบริหารธุรกิจ)</b>		
อ.ดร.ธิดารัตน์ โชคสุชาติ	1522	Tidarat14@hotmail.com
<b>หลักสูตรพยาบาลศาสตรมหาบัณฑิต สาขาวิชาการพยาบาลเวชปฏิบัติชุมชน (M.N.S)</b>		
<b>ประธานหลักสูตร (ห้องพักคณะพยาบาลศาสตร์)</b>		
อ.ดร.กมลทิพย์ ชลังธรรมเนียม	1232	Kkamontip1@gmail.com
<b>หลักสูตรพยาบาลศาสตรมหาบัณฑิต สาขาวิชาการพยาบาลผู้ใหญ่ (M.N.S)</b>		
<b>ประธานหลักสูตร (ห้องพักคณะพยาบาลศาสตร์)</b>		
อ.ดร.รัชনী นามจันทรา	1245	rnamjuntra@hotmail.com
<b>หลักสูตรการจัดการมหาบัณฑิต สาขาวิชาการจัดการอุตสาหกรรม (M.M.)</b>		
<b>ประธานหลักสูตร (ห้องพักคณะบริหารธุรกิจ)</b>		
ผศ.ดร.ชุตีระ ระบอบ	1655	Chutira99@hotmail.com
<b>หลักสูตรศิลปศาสตรมหาบัณฑิต สาขาวิชาวรรณคดีจีนสมัยใหม่และร่วมสมัย (M.A.)</b>		
<b>ประธานหลักสูตร (ห้องพักคณะภาษาและวัฒนธรรมจีน)</b>		
อ.ดร.นริศ วศินานนท์	1479	Naris@hcu.ac.th
<b>หลักสูตรวิทยาศาสตร์มหาบัณฑิต สาขาวิชาวิทยาศาสตร์เครื่องสำอาง (M.S.)</b>		
<b>ประธานหลักสูตร (ห้องพักคณะเภสัชศาสตร์)</b>		
อ.ดร.ปวีณา ว่องตระกูล	1161	Paveena_hcu@hotmail.com

บุคลากร	โทรศัพท์	E-mail
<b>หลักสูตรเภสัชศาสตรมหาบัณฑิต สาขาวิชาเทคโนโลยีเภสัชกรรม (M. Pharm)</b>		
<b>ประธานหลักสูตร (ห้องพักคณะเภสัชศาสตร์)</b>		
อ.ดร.สุนีย์ ชาญณรงค์	1701	suneechan@yahoo.com
<b>หลักสูตรศิลปศาสตรมหาบัณฑิตสาขาวิชาการสื่อสารภาษาไทยเป็นภาษาที่สอง</b>		
<b>ประธานหลักสูตร (ห้องพักคณะศิลปศาสตร์)</b>		
อ.ดร.พัชรินทร์ บุรณะกร	1185	Patcharintara@yahoo.com
<b>หลักสูตรนิเทศศาสตรมหาบัณฑิต สาขาวิชาการสื่อสารเพื่อสุขภาพ (ห้องพักคณะนิเทศศาสตร์)</b>		
รศ.ปิยกุล เลาว์ณย์ศิริ	1173	Nites53@gmail.com
<b>หลักสูตรศิลปศาสตรมหาบัณฑิต สาขาวิชาภาษาอังกฤษระดับสูงเพื่อการสื่อสาร (ห้องพักคณะศิลปศาสตร์)</b>		
อ.ดร.สมศรี จันทร์สม	1431	nokiaing@hotmail.com
<b>หลักสูตรศิลปศาสตรมหาบัณฑิต สาขาวิชาภาษาจีนเพื่อการสื่อสารเชิงธุรกิจ (ห้องพักคณะภาษาและวัฒนธรรมจีน)</b>		
อ.ไพศาล ทองสัมฤทธิ์	1478	Phaisanchen@hotmail.com
<b>หลักสูตรศิลปศาสตรมหาบัณฑิต สาขาวิชาการสอนภาษาจีน (ห้องพักคณะภาษาและวัฒนธรรมจีน)</b>		
อ.ดร.ธเนศ อิมสำราญ	1479	Yinlaoshi@hotmail.com
<b>หลักสูตรวิทยาศาสตร์มหาบัณฑิต สาขาวิชาการจัดการสิ่งแวดล้อมและความปลอดภัย (ห้องพักคณะสาธารณสุขศาสตร์และสิ่งแวดล้อม)</b>		
อ.ดร.เทอดพงศ์ ศรีสุขพันธุ์	1227	Thirdpong.s@hcu.ac.th
<b>เลขานุการคณะ (ห้องพักสำนักงานเลขานุการ)</b>		
นางสาวอภิวันท์ สุวรรณชูโต	1518	asuwanphoto@yahoo.com





# การเตรียมตัวสู่รั้วมหาวิทยาลัย

Huachiew Chalermprakiet University

**Huachiew Chalermprakiet University**

## การศึกษาในมหาวิทยาลัยหัวเฉียวเฉลิมพระเกียรติ

การศึกษาในมหาวิทยาลัย เป็นการศึกษาระดับสูง เพื่อผลิตนักวิชาชีพ ออกไปรับใช้สังคม การศึกษาระดับนี้มุ่งพัฒนาคนให้เป็นบัณฑิตที่มีทั้ง “ความเป็นคน” และ “ความเป็นกำลังคน” ซึ่งต้องเป็นผู้มีความรู้กว้าง และมีความรู้ลึกซึ่งในสาขาวิชาการที่เรียน มีพรสวรรค์ที่กว้างไกล รวมทั้งรู้วิธีเรียนและวิธีที่จะใฝ่หาและแสวงหาความรู้ได้ด้วยตนเอง

การศึกษาในมหาวิทยาลัยหัวเฉียวเฉลิมพระเกียรติ มุ่งผลิตบัณฑิตออกไปรับใช้สังคม ตามปณิธาน และพันธกิจของมหาวิทยาลัย โดยมุ่งหวังให้บัณฑิตมีความรู้เชิงทฤษฎีพื้นฐาน และมีทักษะการปฏิบัติงานตามหลักแห่งวิชาชีพ มีความซื่อสัตย์ กตัญญู มนุษย์สัมพันธ์ดี มีความมั่นใจ มุ่งความสำเร็จของงานและสามารถปฏิบัติงานได้ในภูมิภาคเอเชีย มหาวิทยาลัยจึงได้จัดหลักสูตรการเรียนการสอนเพื่อผลิตบัณฑิตให้มีคุณลักษณะดังกล่าว หลักสูตรการเรียนการสอนจึงบรรจุรายวิชาต่าง ๆ ไว้ในหมวดวิชาการศึกษาทั่วไป หมวดวิชาเฉพาะ และหมวดวิชาเสรี ซึ่งในแต่ละหมวดวิชาต่างก็มุ่งเน้นให้นักศึกษามีความรู้ และทักษะแตกต่างกันออกไป หมวดวิชาทั่วไปนั้นมุ่งเน้นให้นักศึกษามีความเป็นคนที่สมบูรณ์มีโลกทัศน์ที่กว้างไกล สามารถสื่อสารติดต่อกับคนในสังคมได้ มีคุณธรรมและจริยธรรมที่ดี มหาวิทยาลัยเล็งเห็นถึงคุณค่าของหลักการดำเนินชีวิตตามหลักบรรพชนชาวจีน จึงมุ่งหวังให้นักศึกษามีความซื่อสัตย์ กตัญญู และอุทิศตนเพื่อสังคม ในขณะที่หมวดวิชาเฉพาะมุ่งให้นักศึกษามีทักษะทางวิชาชีพที่ชำนาญ เพื่อผลิตนักศึกษาออกไปเป็นพลังที่สำคัญของประเทศชาติ

นอกจากนี้มหาวิทยาลัยยังมีโครงการเสริมหลักสูตรในด้าน ทักษะคอมพิวเตอร์ ทักษะทางภาษาต่างประเทศ เช่น ภาษาจีน ภาษาอังกฤษ เพื่อมุ่งหวังให้บัณฑิตของมหาวิทยาลัยสามารถปฏิบัติงานได้กับนานาประเทศโดยเฉพาะในภูมิภาคเอเชีย

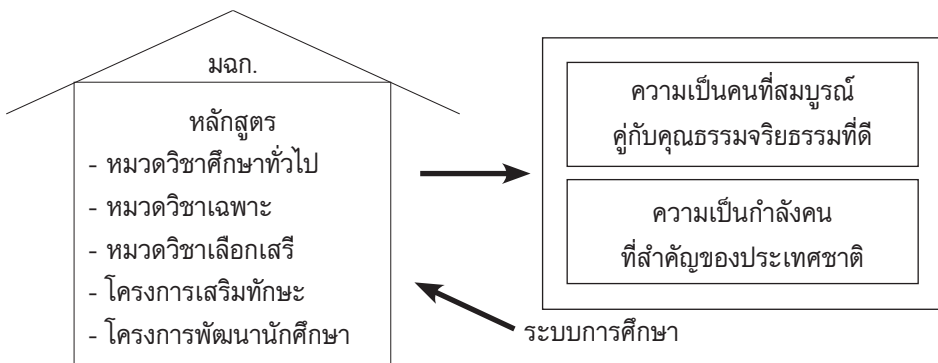

นักศึกษาควรจะเข้าใจความหมายของคำว่า ปีปฏิทิน (Calendar Year) และปีการศึกษา (Academic Year) ก่อนเพื่อจะได้เข้าใจระบบการศึกษาในมหาวิทยาลัย

**ปีปฏิทิน** คือ ระยะเวลาที่เริ่มตั้งแต่วันที่ 1 มกราคม จนถึง 31 ธันวาคม เป็นเวลา 12 เดือน

**ปีการศึกษา** เริ่มในเดือนมิถุนายน และสิ้นสุดในเดือนพฤษภาคมของแต่ละปี

มหาวิทยาลัยหัวเฉียวเฉลิมพระเกียรติ จัดการศึกษา **ระบบทวิภาค** แบ่งออกเป็น ภาคการศึกษาที่ 1 และภาคการศึกษาที่ 2 หรืออาจจัดให้มีการศึกษาในภาคฤดูร้อนได้

ภาคการศึกษาที่ 1 เริ่มจากเดือนมิถุนายน – ตุลาคม มีระยะเวลาเรียนไม่น้อยกว่า 16 สัปดาห์

ภาคการศึกษาที่ 2 เริ่มจากเดือนพฤศจิกายน – กุมภาพันธ์ มีระยะเวลาเรียนไม่น้อยกว่า 16 สัปดาห์

**ภาคฤดูร้อน** เริ่มจากเดือนมีนาคม – พฤษภาคม มีระยะเวลาเรียนไม่น้อยกว่า 8 สัปดาห์

นอกจากนี้นักศึกษาควรจะเข้าใจการศึกษาในระบบหน่วยกิต (Credit System) ซึ่งใช้ศึกษาในมหาวิทยาลัยแห่งนี้

**หน่วยกิต** หมายถึง หน่วยเวลาที่ใช้ออกปริมาณของการศึกษาโดยถือจำนวนชั่วโมงเรียนเป็นหลักดังนี้

ประเภทวิชา	จำนวนหน่วยกิต	ในชั้นเรียน ชม./สัปดาห์	นอกชั้นเรียน ชม./สัปดาห์
บรรยาย	1	1	2
ปฏิบัติ	1	2 - 3	1
ฝึกงาน	1	3 - 6	-

เช่น นักศึกษาเรียนวิชา (GE1082) โลกทัศน์กับการดำเนินชีวิต 2 หน่วยกิต นักศึกษาจะต้องเรียนบรรยายในชั้นเรียน จำนวน 2 ชั่วโมง/สัปดาห์ นอกจากนี้นักศึกษาต้องอ่านตำราหรือค้นคว้าเพิ่มเติมนอกชั้นเรียนอีก 4 ชั่วโมง/สัปดาห์ รวมแล้วนักศึกษาต้องใช้เวลาทั้งในและนอกชั้นเรียนสำหรับวิชานี้ 6 ชั่วโมง/สัปดาห์ การกำหนดค่าหน่วยกิตที่จัดไว้ในหลักสูตรโดยถือเกณฑ์ดังกล่าวข้างต้น การประมาณจำนวนหน่วยกิตที่นักศึกษาจะต้องเรียนในแต่ละภาคการศึกษา ก็มีการกำหนดขั้นต่ำและขั้นสูงไว้ให้พอเหมาะ เพื่อไม่ให้นักศึกษาว่างหรือเครียดกับการเรียนจนเกินไป มหาวิทยาลัยหัวเฉียวเฉลิมพระเกียรติกำหนดไว้ว่านักศึกษาปกติควรจะเรียนไม่ต่ำกว่า 9 หน่วยกิต และไม่เกิน 22 หน่วยกิต/ภาคการศึกษา ซึ่งถ้าเทียบเป็นจำนวนชั่วโมงทั้งในและนอกชั้นเรียนแล้ว จะอยู่ระหว่าง 27 – 66 ชั่วโมง/สัปดาห์

การกำหนดเช่นนี้ก็เพื่อให้ สอดคล้องกับการดำเนินชีวิตประจำวันตามปกติ เพราะผู้ใหญ่ที่ทำงานแล้วก็จะทำงานประมาณ 40 ชั่วโมง/สัปดาห์ ในฐานะที่นักศึกษายังไม่ประกอบอาชีพ และยังไม่มีภาระทางครอบครัวจึงควรจะใช้เวลาทุ่มเทให้กับการศึกษาเล่าเรียนได้เต็มที่และเต็มเวลา

### การวางแผนการเรียน

การวางแผนการเรียน เป็นการตัดสินใจและกำหนดสิ่งที่นักศึกษาจะต้องทำไว้ล่วงหน้า เพื่อให้การเรียนประสบความสำเร็จ นักศึกษาสามารถใช้เวลาอย่างเหมาะสมและเพียงพอสำหรับภาระงานเรียนทุกอย่าง ประกอบด้วย การลงทะเบียนเรียน การจัดทำภาระงานเรียนและการจัดทำตารางเรียน

### การลงทะเบียนเรียน

ก่อนที่จะตัดสินใจลงทะเบียนเรียนวิชาใด นักศึกษาจะต้องติดต่อขอรับรหัสผ่าน (password) ได้จากอาจารย์ที่ปรึกษาและ download คู่มือลงทะเบียนเรียนได้จากเว็บไซต์ของสำนักทะเบียนฯ (<http://reg2.hcu.ac.th>) เพื่อนำมาศึกษาในเรื่องต่อไปนี

1. ศึกษาหลักสูตรในสาขาวิชาที่ตนเองศึกษา ว่าจะต้องเรียนวิชาใดบ้าง ตามหนังสือคู่มือการศึกษา
2. ตรวจสอบรายวิชาที่เปิดในภาคการศึกษานั้นๆ จาก มฉก. 30 ในเว็บไซต์ของสำนักทะเบียนฯ (<http://reg2.hcu.ac.th>) โดยดูให้ละเอียดเกี่ยวกับวัน เวลาเรียนและวันสอบ เพื่อมิให้ซ้ำซ้อนกันตลอดจนเงื่อนไขของการศึกษาในรายวิชานั้น ๆ ให้ครบถ้วนเสียก่อน เช่น วิชาบังคับก่อน (Prerequisite) หรือวิชาบังคับร่วม (Corequisite) สำหรับขั้นตอนการลงทะเบียนเรียนให้ศึกษา หน้า 120
3. ลงทะเบียนผ่านอินเทอร์เน็ตและรอสำนักรงทะเบียนฯ ประกาศผลการลงทะเบียนว่าได้ครบทุกรายวิชาหรือไม่ พิมพ์ใบลงทะเบียนแล้วนำไปชำระเงินที่ธนาคารภายในระยะเวลาที่กำหนด
4. กรณีไม่สามารถลงทะเบียนผ่านอินเทอร์เน็ตได้ในเวลาที่กำหนด หรือไม่ชำระเงินที่ธนาคารถือว่ากรลงทะเบียนไม่สมบูรณ์ จะต้องลงทะเบียนล่าช้าตามระยะเวลาที่กำหนด
5. การลงทะเบียนล่าช้าให้ใช้มฉก.24 บัตรลงทะเบียนเรียน เขียนรายวิชาที่จะลงทะเบียน แล้วให้อาจารย์ที่ปรึกษาตรวจสอบและลงนาม หากเป็นนักศึกษาทุนต้องไปประทับตราที่แผนกทุนการศึกษาก่อนหรืออาจใช้ใบรายงานผลการลงทะเบียน/ใบเสร็จรับเงินที่พิมพ์จากอินเทอร์เน็ตมาดำเนินการที่สำนักทะเบียนฯ ตามปฏิทินการศึกษา
6. ชำระเงินในวันที่กำหนด โดยชำระเป็นเงินสด ดราฟต์ หรือ แคนเชียร์เช็ค ส่งจ่ายในนามมหาวิทยาลัยหัวเฉียวเฉลิมพระเกียรติ
7. ตรวจสอบใบเสร็จรับเงินในเรื่องความถูกต้องของจำนวนเงิน รายวิชา/กลุ่มวิชาที่ตนเองลงทะเบียนเรียน หากไม่ถูกต้องให้ติดต่อสำนักทะเบียนฯทันที



## การจัดทำภาระงานเรียน

หลังจากที่นักศึกษาลงทะเบียนเรียนแล้ว จะต้องกำหนดภาระงานเรียนตามความสามารถ และความเหมาะสมของแต่ละคน ซึ่งจะประกอบด้วย

1. การเรียนในห้องเรียนและห้องปฏิบัติการ
2. การเตรียมตัวและการศึกษาค้นคว้าก่อนเรียน
3. การทบทวนและการศึกษาค้นคว้าเพิ่มเติมหลังเรียน
4. การเตรียมตัวสอบ

นักศึกษาต้องจัดสรรเวลาให้เพียงพอกับเวลาเรียน การพักผ่อน นันทนาการ การเข้าร่วม กิจกรรมนักศึกษา และกิจกรรมสังคมตามอัธยาศัย ซึ่งรวมเรียกว่า ภาระงานเรียน และควรนำเอา ภาระงานเรียนมากำหนดไว้ในตารางเรียนด้วย

เมื่อลงทะเบียนเรียนแล้ว ควรจัดทำภาระงานเรียนรายสัปดาห์ โดยกำหนดเวลา ตามเกณฑ์หน่วยกิตที่ลงทะเบียนเรียนตามแบบแสดงภาระงานเรียนดังตารางต่อไปนี้

## แบบแสดงภาระงานเรียน

ชื่อ รายวิชา	จำนวน หน่วยกิต	ประเภทวิชา		จำนวนชั่วโมง ตามตารางสอน	จำนวนชั่วโมง ศึกษาเพิ่มเติม
		บรรยาย	ปฏิบัติ		
1.					
2.					
3.					
4.					
5.					



## ขั้นตอนการลงทะเบียนเรียน

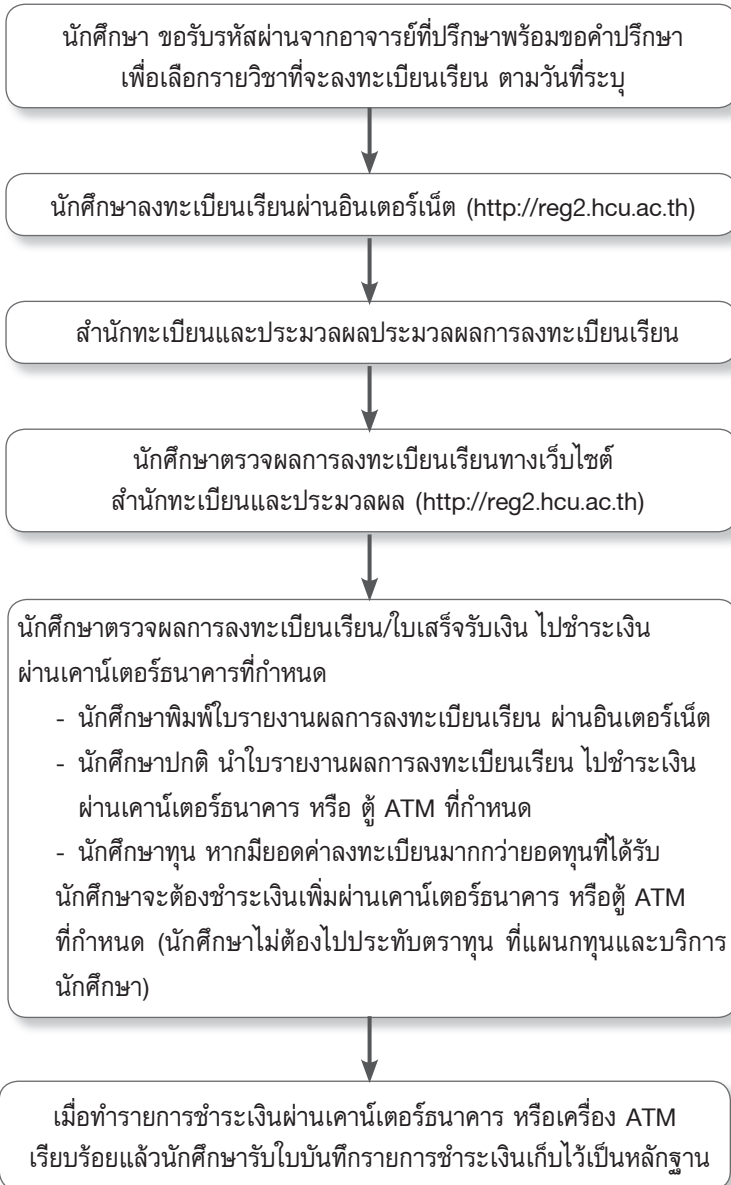

## วิธีการลงทะเบียน

สิ่งที่คุณศึกษาต้องเตรียมก่อนการลงทะเบียนเรียนผ่านอินเทอร์เน็ต

1. ติดต่อขอรับรหัสผ่าน (Password) ลงทะเบียนเรียนผ่านอินเทอร์เน็ตได้จากอาจารย์ที่ปรึกษา
2. นักศึกษาที่ไม่แน่ใจในผลการศึกษาหรือสถานภาพ นักศึกษาควรลงทะเบียนเรียนหรือตรวจสอบ / เปลี่ยนแปลงแก้ไขรายวิชา หลังวันตรวจสอบผลการเรียน
3. ตรวจสอบรายวิชา/กลุ่มที่ต้องการลงทะเบียนเรียนว่าเปิดสอนหรือไม่จาก มฉก.30 คู่มือลงทะเบียนเรียนทางเว็บไซต์
4. ตรวจสอบผลการเรียนของวิชาบังคับก่อนหรือวิชาบังคับร่วม(Prerequisite หรือ Corequisite) ว่าถูกต้องตามข้อกำหนดของรายวิชาที่ต้องการลงทะเบียนเรียนหรือไม่ (ยกเว้นรายวิชาที่ยังไม่ประกาศผลการศึกษา)
5. ตรวจสอบ Remark ของรายวิชา/กลุ่มที่ต้องการลงทะเบียนเรียนว่าถูกต้องหรือไม่

## วิธีการลงทะเบียนผ่านอินเทอร์เน็ต

1. เข้าสู่เว็บไซต์ของสำนักทะเบียนและประมวลผล (<http://reg2.hcu.ac.th>) ในการลงทะเบียนเรียนผ่านอินเทอร์เน็ต
2. กรอกรหัสนักศึกษา และรหัสผ่าน (Password)
3. ในกรณีที่เข้าสู่ระบบได้สำเร็จ ระบบจะแสดงรายละเอียดรหัสนักศึกษา และชื่อ-นามสกุล
4. เลือกเมนูลงทะเบียนเรียน แล้วกดปุ่มลงทะเบียนเรียน
5. กรอกรายละเอียดเกี่ยวกับรายวิชา/กลุ่ม ที่ต้องการลงทะเบียนเรียน แล้วกดปุ่มบันทึก ในกรณีที่ไม่ต้องลงทะเบียนเรียนในรายวิชา/กลุ่มที่ได้บันทึกไปแล้วให้กดที่รหัสวิชาเพื่อแก้ไข หรือลบรายวิชา
6. ระบบจะแสดงสรุปรายวิชา/กลุ่มที่เลือกทั้งหมด
7. เมื่อสิ้นสุดระยะเวลาการลงทะเบียน ระบบจะทำการยืนยันการลงทะเบียนให้โดยอัตโนมัติ
8. ในกรณีที่ต้องการยกเลิกการลงทะเบียนเรียนผ่านอินเทอร์เน็ต หรือลงทะเบียนเสร็จสิ้น นักศึกษาจะต้องออกจากระบบทุกครั้ง
9. รอกการประกาศผลการลงทะเบียนเรียนผ่านอินเทอร์เน็ตจากสำนักทะเบียนและประมวลผลอีกครั้งหนึ่ง
10. พิมพ์ใบรายงานผลการลงทะเบียนเรียน/ใบเสร็จรับเงิน เพื่อนำไปชำระเงินที่ธนาคาร ภายในระยะเวลาที่กำหนด

## การลงทะเบียนล่าช้า

1. นักศึกษากรอกกรวยวิชาใน มฉก.24บัตรลงทะเบียนเรียนพร้อมลายเซ็นอาจารย์ที่ปรึกษาหรือพิมพ์ใบรายงานผลการลงทะเบียนผ่านอินเทอร์เน็ตมาลงทะเบียนล่าช้าในวันที่กำหนด
2. การลงทะเบียนล่าช้า นักศึกษาทุน(กยศ.)กรณีใช้มฉก.24บัตรลงทะเบียนให้ตรวจสอบยอดทุนพร้อมประทับตราที่แผนกทุน หรือพิมพ์ใบรายงานผลการลงทะเบียนผ่านอินเทอร์เน็ตมาลงทะเบียน
3. การลงทะเบียนล่าช้า นักศึกษาต้องเสียค่าธรรมเนียมล่าช้าตามที่มหาวิทยาลัยกำหนดไว้

## ขั้นตอนการย้ายหลักสูตรสาขาวิชาภายในคณะ หรือนอกคณะ

1. นักศึกษาตรวจสอบคุณสมบัติของผู้มีสิทธิ์ขอย้ายและเงื่อนไขของการย้ายหลักสูตรสาขาวิชา
  - ตามระเบียบมหาวิทยาลัยหัวเฉียวเฉลิมพระเกียรติว่าด้วยการศึกษาระดับปริญญาตรี พ.ศ. 2552 หมวด 6 ข้อ 28
  - ตามประกาศมหาวิทยาลัยหัวเฉียวเฉลิมพระเกียรติ ที่ 68/2547 ลงวันที่ 15 มิถุนายน 2547 เรื่อง เกณฑ์เฉพาะ และเงื่อนไข การย้าย หลักสูตรสาขาวิชาภายในคณะ หรือนอกคณะ
  - ตามประกาศมหาวิทยาลัยหัวเฉียวเฉลิมพระเกียรติ ที่ 05/2546 เรื่อง ขั้นตอนในการปฏิบัติ สำหรับนักศึกษาระดับปริญญาตรีที่มีความประสงค์ย้ายหลักสูตรสาขาวิชาภายในคณะหรือนอกคณะ (นักศึกษาโครงการพิเศษห้ามย้ายหลักสูตรสาขาวิชาภายในคณะหรือภายนอกคณะ

2. นักศึกษารับคำร้อง มฉก. 40 คำร้องย้ายหลักสูตรสาขาวิชาภายในคณะหรือนอกคณะ และพิมพ์ Grade Report ที่สำนักทะเบียนและประมวลผล

3. นำเสนอต่ออาจารย์ที่ปรึกษา/หัวหน้าสาขา (คณะ/สาขาวิชา)
  - อาจารย์ที่ปรึกษาเซ็นอนุมัติให้ย้ายออกจากสาขา
  - เสนอขอความเห็นชอบจากหัวหน้าสาขา/คณบดี(สาขา/คณะเดิม)
  - ส่งคืนเอกสารให้นักศึกษานำเสนอต่อหัวหน้าสาขา/คณบดี (สาขา/คณะใหม่) ต่อไป

4. นำเสนอต่อหัวหน้าสาขา/คณบดี (คณะ/สาขาใหม่)
  - หัวหน้าสาขา/คณบดี ตรวจสอบรายวิชาที่สามารถเทียบโอนได้
  - เสนอขอความเห็นชอบจากคณะกรรมการวิชาการประจำคณะที่ขอย้ายเข้า

5. นักศึกษายื่น มฉก. 40 คำร้องการย้ายหลักสูตรสาขาวิชาภายในคณะหรือนอกคณะ ที่ได้รับอนุมัติจากคณะ/สาขาวิชาใหม่ที่สำนักทะเบียนและประมวลผล (กรณีที่เป็นนักศึกษาทุนต้องผ่านความเห็นชอบจากแผนกทุนฯ ก่อน\*\*)

6. สำนักทะเบียนและประมวลผลตรวจสอบความถูกต้องและเสนอขออนุมัติตามลำดับชั้น  
\*\*ระยะเวลาการเสนอขออนุมัติประมาณ 3-5 วัน



7. นักศึกษาติดตามผลการอนุมัติ/ชำระค่าธรรมเนียมการย้าย ฯ และดำเนินการลงทะเบียนเรียน ที่กองคลัง/ ตรวจสอบและรับรองใบแสดงผลการศึกษาฉบับใหม่ ซึ่งแสดงรายวิชาที่เทียบโอนได้

8. สำนักทะเบียนและประมวลผลดำเนินการดังต่อไปนี้ - แจงสรุปจำนวนนักศึกษาที่ย้ายหลักสูตร สาขาวิชาภายในคณะ หรือนอกคณะ ไปยัง คณะ/สาขาวิชาเดิม/ใหม่/ แผนกทุนการศึกษา

### ขั้นตอนในการเพิ่ม/ถอน/เปลี่ยนกลุ่ม

1. นักศึกษาขอ มฉก. 25 ใบเปลี่ยนกลุ่ม หรือ มฉก. 27 ใบขอเพิ่มวิชา หรือ มฉก. 28 ใบขอถอนวิชาที่สำนักงาน เลขานุการคณะที่นักศึกษาสังกัด
2. นักศึกษารอกรายละเอียดต่าง ๆ ใน มฉก. 25 ใบขอเปลี่ยนกลุ่ม หรือ มฉก. 27 ใบขอเพิ่มวิชา หรือ มฉก. 28 ใบขอถอนวิชาให้ครบถ้วนสมบูรณ์
3. นักศึกษาเสนอ มฉก. 25 ใบขอเปลี่ยนกลุ่ม หรือ มฉก. 27 ใบขอเพิ่มวิชา หรือ มฉก. 28 ใบขอถอนวิชา เพื่อขอความเห็นชอบในการเพิ่ม/ถอน/เปลี่ยนกลุ่ม ต่ออาจารย์ที่ปรึกษา (อาจารย์ที่ปรึกษาตรวจสอบรายวิชาและกลุ่มวิชาที่นักศึกษาเพิ่ม/ถอน/เปลี่ยนกลุ่ม โดยไม่ให้วันเวลาเรียน และวันเวลาที่สอบซ้ำซ้อนกัน)
4. นักศึกษานำ มฉก. 25 ใบขอเปลี่ยนกลุ่ม หรือ มฉก. 27 ใบขอเพิ่มวิชา หรือ มฉก. 28 ใบขอถอนวิชา เพื่อเพิ่ม/ถอน/เปลี่ยนกลุ่มส่งที่สำนักทะเบียนและประมวลผล ตามที่กำหนดในปฏิทินการศึกษา โดยเตรียมค่าธรรมเนียมต่าง ๆ ในการเพิ่ม/ถอน/เปลี่ยนกลุ่มให้พร้อม (กรณีนักศึกษาดอนรายวิชา ให้นักศึกษาแนบบัตรประจำตัวนักศึกษา หรือบัตรประจำตัวประชาชน มฉก. 28 ใบขอถอนวิชา และ มฉก. 18 ใบเสร็จรับเงิน สำนักทะเบียนและประมวลผลของสงวนสิทธิ์ในการถอนรายวิชาให้กับนักศึกษาเจ้าของบัตร และนักศึกษาที่แต่งกายถูกระเบียบมหาวิทยาลัยเท่านั้น)
5. นักศึกษานำส่ง มฉก. 25 ใบขอเปลี่ยนกลุ่ม หรือ มฉก. 27 ใบขอเพิ่มวิชา หรือ มฉก. 28 ใบขอถอนวิชาในส่วนต่าง ๆ
  - 5.1 ส่วนของสำนักทะเบียนและประมวลผลให้กับเจ้าหน้าที่เพิ่ม/ถอน/เปลี่ยนกลุ่ม
  - 5.2 ส่วนของแผนกการเงินนำส่งเจ้าหน้าที่กองคลัง
  - 5.3 ส่วนของอาจารย์ที่ปรึกษา สำนักทะเบียนและประมวลผลจะนำส่งคณะ ต้นสังกัดต่อไป
  - 5.4 ส่วนของนักศึกษาเก็บไว้เป็นหลักฐานในการติดต่อกับมหาวิทยาลัย

นักศึกษาลงทะเบียนเรียนในวัน-เวลาเรียนหรือวัน-เวลาสอบซ้ำซ้อนกันไม่เป็นไปตามเงื่อนไขที่กำหนดใน มฉก. 30 จะถือว่ากลงทะเบียนเรียนในรายวิชานั้น ๆ เป็นไม่ชะ

## การสอบและการประเมินผล

การสอบและประเมินผล เป็นขั้นตอนหนึ่งของการประเมินการเรียนการสอน นักศึกษาควรทำความเข้าใจวิธีการประเมินผลตามระบบของมหาวิทยาลัยรวมทั้งศึกษากฎ ระเบียบที่เกี่ยวข้องโดยละเอียด เพื่อเป็นประโยชน์ในการวางแผนเตรียมตัวให้พร้อมอยู่เสมอ รายละเอียดเกี่ยวกับการสอบและการประเมินผลเกี่ยวข้อง 2 ส่วนใหญ่ ๆ ได้แก่ การคิดคำนวณแต้มเฉลี่ย (GPA) และกฎ ระเบียบที่เกี่ยวข้องกับการเรียน

### การคำนวณแต้มเฉลี่ย (GPA)

แต้มเฉลี่ย เป็นผลการศึกษาที่นักศึกษาสามารถเรียนได้ในแต่ละภาคการศึกษา ซึ่งแต้มเฉลี่ยนอกจากบ่งบอกผลการเรียนแล้ว ยังเป็นตัวบอกลักษณะภาพของนักศึกษานักศึกษาลักษณะภาพปกติ หรือนักศึกษาลักษณะพรอพินิจ ซึ่งนักศึกษาคควรจะรู้วิธีการคิดแต้มเฉลี่ย อันจะเป็นประโยชน์ต่อการวางแผนการเรียนและส่งผลทำให้นักศึกษามีคุณภาพนักศึกษาปกติและสำเร็จการศึกษาได้ในเวลาที่กำหนด

### การคิดคำนวณแต้มเฉลี่ย (Grade Point Average : GPA)

แต้มเฉลี่ยที่นักศึกษาคควรรู้จักมี 2 ประเภท คือ

#### 1. แต้มเฉลี่ยรายภาค (Semester Grade Point Average หรือ SGPA)

การคำนวณนำผลรวมของผลคูณของจำนวนหน่วยกิตกับแต้มประจำระดับคะแนนที่ได้ในแต่ละวิชาหารด้วยจำนวนหน่วยกิตรวมที่ลงทะเบียนในภาคนั้น

**ตัวอย่าง** ภาคเรียนนี้ลงทะเบียนเรียน 5 รายวิชา รวม 13 หน่วยกิต และได้ระดับคะแนนดังนี้

วิชาที่ 1	3 หน่วยกิต	ได้ระดับคะแนน	A
วิชาที่ 2	3 หน่วยกิต	ได้ระดับคะแนน	C
วิชาที่ 3	2 หน่วยกิต	ได้ระดับคะแนน	B
วิชาที่ 4	2 หน่วยกิต	ได้ระดับคะแนน	B+
วิชาที่ 5	3 หน่วยกิต	ได้ระดับคะแนน	C+

$$\text{GPA ภาคเรียนนี้} = \frac{(3 \times 4) + (3 \times 2) + (2 \times 3) + (2 \times 3.5) + (3 \times 2.5)}{13} = \frac{38.5}{13} = 2.96$$

## 2. แด้มเฉลี่ยสะสม (Cumulative Grade Point Average หรือ CGPA)

การคำนวณผลการศึกษาดำ้มเฉลี่ยสะสมที่ผ่านมาทั้งหมด ตั้งแต่เริ่มเข้าศึกษาจนถึงภาคการศึกษาที่กำลังศึกษาอยู่

**ตัวอย่าง** ภาคเรียนที่ 1 ลงทะเบียนเรียน 13 หน่วยกิต และได้รับคะแนนดังนี้

วิชาที่ 1	3 หน่วยกิต	ได้ระดับคะแนน	A
วิชาที่ 2	3 หน่วยกิต	ได้ระดับคะแนน	C
วิชาที่ 3	2 หน่วยกิต	ได้ระดับคะแนน	B
วิชาที่ 4	2 หน่วยกิต	ได้ระดับคะแนน	B+
วิชาที่ 5	3 หน่วยกิต	ได้ระดับคะแนน	C+

$$\text{GPA ภาคเรียนที่ 1} = \frac{(3 \times 4) + (3 \times 2) + (2 \times 3) + (2 \times 3.5) + (3 \times 2.5)}{13} = \frac{38.5}{13} = 2.96$$

ภาคเรียนที่ 2 ลงทะเบียนเรียน 10 หน่วยกิต และได้รับคะแนนดังนี้

วิชาที่ 1	2 หน่วยกิต	ได้ระดับคะแนน	A
วิชาที่ 2	2 หน่วยกิต	ได้ระดับคะแนน	A
วิชาที่ 3	2 หน่วยกิต	ได้ระดับคะแนน	C+
วิชาที่ 4	3 หน่วยกิต	ได้ระดับคะแนน	B
วิชาที่ 5	1 หน่วยกิต	ได้ระดับคะแนน	D

$$\text{GPA ภาคเรียนที่ 2} = \frac{(2 \times 4) + (2 \times 4) + (2 \times 2.5) + (3 \times 3) + (1 \times 1)}{10} = \frac{31}{10} = 3.10$$

$$\text{ดังนั้น CGPA} = \frac{38.5 + 31}{13 + 10} = \frac{69.5}{23} = 3.02$$

$$\text{แด้้มเฉลี่ยสะสม} = 3.02$$

### หมายเหตุ

1. การหารให้ล้นสุดที่ทศนิยม 2 ตำแหน่ง โดยปัดเศษทิ้งไปในทุกกรณี
2. ในกรณีที่รายวิชาใดลงทะเบียนมากกว่า 1 ครั้ง ให้คิดระดับคะแนนครั้งสุดท้าย ดังนั้นการคิด CGPA ให้นำระดับคะแนนครั้งล่าสุดในรายวิชานั้นมาคำนวณโดยหักค่าระดับคะแนนครั้งก่อนหน้าออกไป

**สถานภาพนักศึกษา** มี 2 ประเภท คือ

1. นักศึกษาสภาพปกติ คือ นักศึกษาที่ได้ CGPA ไม่ต่ำกว่า 1.75
2. นักศึกษาสภาพพอฟินิจ คือ นักศึกษาที่ได้ CGPA ตั้งแต่ 1.50 ขึ้นไปแต่ไม่ถึง 1.75

## เมื่อนักศึกษามี CGPA ต่ำ นักศึกษาควรทำอย่างไร

1. รีบพบอาจารย์ที่ปรึกษาเพื่อวางแผนการเรียนตลอดหลักสูตร
2. การลงทะเบียนเรียนในภาคการศึกษาต่อไป ต้องร่วมพิจารณากับอาจารย์ที่ปรึกษาดังนี้
  - เลือกรายวิชาที่นักศึกษาคาดว่าจะสามารถเรียนและได้ระดับคะแนนดีเพื่อคำนวณ CGPA ให้พ้นจากการเป็นนักศึกษาสภาพรอพินิจ
  - ในภาคการศึกษานั้น ควรลงทะเบียนเรียนในจำนวนน้อยกว่าปกติที่นักศึกษาคาดว่าสามารถเรียนได้ ประมาณ 9 –15 หน่วยกิต แต่ถ้าเป็นนักศึกษาสภาพรอพินิจ ควรลงทะเบียนเรียนประมาณ 6 –12 หน่วยกิต และลงเรียนรายวิชาที่ได้ F
  - นอกจากนี้นักศึกษาควรเอาใจใส่และตั้งใจเรียนให้มากขึ้น เพื่อทำให้ผลการเรียนเป็นไปตามที่ตนเองวางแผนไว้

## กฎระเบียบที่เกี่ยวข้องกับการเรียน

### การเข้าชั้นเรียน

นักศึกษาจะต้องมีเวลาเรียนในรายวิชานั้น ๆ ทั้งภาคทฤษฎี ภาคปฏิบัติและ/หรือฝึกงาน ไม่น้อยกว่าร้อยละ 80 ของเวลาเรียน จึงจะมีสิทธิ์เข้าสอบในรายวิชานั้น ยกเว้นเหตุสุดวิสัยและได้รับอนุมัติจากคณบดีคณะที่อำนวยการสอนรายวิชานั้น

### การลาพักการศึกษา

นักศึกษามีสิทธิ์ขอลาพักการศึกษาได้ในกรณีต่อไปนี้

- ถูกเกณฑ์หรือระดมพลเข้ารับราชการทหารกองประจำการ
- ได้รับทุนแลกเปลี่ยนนักศึกษาระหว่างประเทศหรือทุนอื่นใดที่คณบดีเห็นชอบ
- เจ็บป่วยจนต้องพักรักษาตัวเป็นเวลานานตามคำสั่งแพทย์ โดยมีใบรับรองแพทย์จากสถานพยาบาลที่มหาวิทยาลัยรับรอง
- มีเหตุจำเป็นส่วนตัว หรือ มีเหตุสุดวิสัย อันควรได้รับการพิจารณาให้ลาพักการศึกษา
- กรณีนักศึกษาขอลาพักศึกษา 2 ภาคการศึกษาติดกัน ต้องได้รับอนุมัติจากอธิการบดี

## ขั้นตอนการขอลาพักการศึกษา

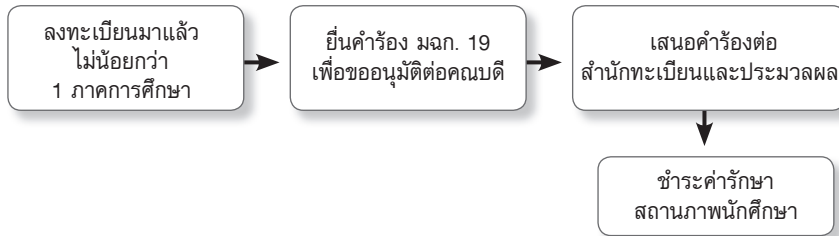

## การพ้นสภาพนักศึกษา

นักศึกษาจะพ้นสภาพการเป็นนักศึกษาภายใต้เงื่อนไขทางการเรียน ดังนี้

- CGPA < 1.50 เมื่อสิ้นภาคการศึกษาปกติ ยกเว้น ภาคการศึกษาแรกของปีที่ 1
- CGPA < 1.75 สองภาคการศึกษาปกติติดต่อกัน(ยกเว้นภาคฤดูร้อน) ทั้งนี้ไม่นับภาคการศึกษาแรกของปีที่ 1
- ไม่สามารถสำเร็จการศึกษาได้ภายในระยะเวลาที่กำหนด
- ไม่มาลงทะเบียนเรียน หรือไม่ได้รักษาสถานภาพนักศึกษากายในเวลาที่กำหนด

## การสำเร็จการศึกษา

- ต้องเรียนครบตามหลักสูตรสาขาวิชา และได้ CGPA ไม่ต่ำกว่า 2.00 และอาจมีกรณีเพิ่มเติมคือ CGPA ของวิชาคณะจะต้องไม่ต่ำกว่า 2.00 ตามเงื่อนไขของคณะวิชานั้นๆแต่ถ้าได้ CGPAไม่ถึง 2.00 มีสิทธิ์ลงทะเบียนเรียน เพิ่มเติมเพื่อให้ CGPA เพิ่มขึ้น
- ในกรณีที่นักศึกษาเรียนครบตามหลักสูตรสาขาวิชา แต่ได้ CGPA ต่ำกว่า 2.00 แต่ไม่ต่ำกว่า 1.75 นักศึกษาอาจขอรับอนุปริญญาได้ (ตามระเบียบมหาวิทยาลัย หัวเฉียวเฉลิมพระเกียรติ หมวด 10)
- ปริญญาเกียรตินิยมอันดับหนึ่ง ต้องได้ CGPA ตั้งแต่ 3.60 ขึ้นไป ไม่มีรายวิชาใดได้ F หรือ U และเรียน ไม่เกินจำนวนภาคการศึกษาปกติติดต่อกันตามที่กำหนดไว้ในหลักสูตร
- ปริญญาเกียรตินิยมอันดับสอง ต้องได้ CGPA ตั้งแต่ 3.25 ขึ้นไป ไม่มีรายวิชาใดได้ F หรือ U และเรียน ไม่เกินจำนวนภาคการศึกษาปกติติดต่อกันตามที่กำหนดไว้ในหลักสูตร
- นักศึกษาที่ขอเทียบโอนจากสถาบันอื่น นักศึกษาที่ขอศึกษาปริญญาที่สอง ซึ่งมีการเทียบโอนรายวิชานักศึกษาหลักสูตรต่อเนื่อง ไม่มีสิทธิ์ได้รับปริญญาเกียรตินิยม

## ข้อปฏิบัติในการสอบทั่วไป

1. แต่งกายถูกต้องตามระเบียบ นำบัตรประจำตัวนักศึกษาและใบเสร็จรับเงินติดตัวมาด้วยทุกครั้ง

2. ตรวจสอบรายชื่อเข้าสอบก่อนเวลาสอบทุกครั้ง ถ้าไม่มีรายชื่อให้ติดต่อประสานงานการควบคุมการสอบ ห้อง 2-104

3. อนุญาตให้เข้าห้องสอบล่าช้าได้ไม่เกิน 30 นาที

4. นักศึกษาต้องเข้าสอบทุกครั้ง ถ้าไม่มาถือว่าขาดสอบ

5. การไม่มาสอบตามวัน-เวลาที่กำหนด ให้ถือว่าเป็นการขาดสอบ

6. ห้ามออกจากห้องสอบจนกว่าการสอบจะผ่านไปแล้ว 45 นาที

7. ห้ามพกพาเอกสารใด ๆ เข้าห้องสอบ ถ้าตรวจพบถือว่าเป็นการทุจริตในการสอบ

8. การกระทำใด ๆ ที่ถือว่าเป็นการทุจริตในการสอบให้ปรับตก (F) ทุกรายวิชาที่ลงทะเบียนเรียนในภาคการศึกษานั้น ตัดคะแนนความประพฤติ 50 คะแนน และทำทัณฑ์บนเป็นลายลักษณ์อักษร

9. ถ้านักศึกษาทำการทุจริตเป็นครั้งที่ 2 ให้พ้นสภาพการเป็นนักศึกษา และมหาวิทยาลัยจะไม่รับเข้าเป็นนักศึกษาอีก

## ข้อปฏิบัติในการสอบเป็นกรณีพิเศษ

มหาวิทยาลัยจะจัดสอบเป็นกรณีพิเศษ ถ้านักศึกษาขาดสอบในวันสอบ เนื่องจากตนเองมีเหตุจำเป็น

- บิดา-มารดา เสียชีวิต
- ประสบอุบัติเหตุจนต้องเข้ารับการรักษาทันทีในโรงพยาบาล
- ประสบอุบัติเหตุ สาธารณภัย เช่น อุทกภัย วาตภัย อัคคีภัย
- ถูกประทุษร้ายต่อร่างกายและจิตใจจนต้องเข้ารับการรักษามหาในโรงพยาบาล
- เจ็บป่วยรุนแรงจนต้องเข้ารับการรักษามหาและพักรักษาตัวตามคำสั่งแพทย์ ภายในโรงพยาบาล
- มีเหตุจำเป็นและสำคัญยิ่งอันไม่อาจที่จะคาดหมายและหลีกเลี่ยงได้ ไม่ว่าด้วยเหตุผลด้านกฎหมาย ศีลธรรม จริยธรรม อันเป็นที่ยึดถือปฏิบัติของบุคคลทั่วไป
- ต้องแสดงหลักฐานประกอบเหตุผลในการขอจัดสอบกรณีพิเศษทุกครั้ง



## ขั้นตอนการแจ้งการสำเร็จการศึกษา

สำหรับนักศึกษาที่คาดว่าจะสำเร็จการศึกษา

1. ขอรับใบคำร้องการสำเร็จการศึกษาที่สำนักทะเบียนและประมวลผล หรือ สำนักงานเลขานุการคณะที่นักศึกษาสังกัดตามหลักสูตรสาขาวิชา
  - ตรวจสอบโครงสร้างหลักสูตร
  - พบอาจารย์ที่ปรึกษา
  - ได้รับการอนุมัติจากคณบดี
  - ชำระเงินค่าธรรมเนียมขึ้นทะเบียนบัณฑิต และการประสาทปริญญาบัตรที่กองคลัง
2. ยื่นคำร้องดังกล่าวที่สำนักทะเบียนและประมวลผล ภายในเวลาที่กำหนด โดยดูจากปฏิทินการศึกษา ประจำปีการศึกษานั้น ๆ
3. ถ้ามีการถอนกระบวนวิชาหลังจากยื่นคำร้อง ขอให้ศึกษาริบแจ้งสำนักทะเบียนและประมวลผล ด่วน

### หมายเหตุ :

1. นักศึกษาที่ไม่ยื่นคำร้องขอสำเร็จการศึกษาตามกำหนด จะไม่ได้รับการเสนอชื่อต่อสภามหาวิทยาลัย ในการอนุมัติปริญญาสำหรับปีการศึกษานั้น
2. แบบฟอร์มเอกสารทุกชนิดขอได้ที่สำนักทะเบียนและประมวลผล/สำนักงานเลขานุการคณะที่นักศึกษาสังกัด



## ขั้นตอนการแจ้งการสำเร็จการศึกษา

นักศึกษาที่คาดว่าจะสำเร็จการศึกษา ติดต่อขอรับใบคำร้องการสำเร็จการศึกษา ที่สำนักทะเบียนและประมวลผล ประกอบด้วย

- มฉก. 35 ใบขอสำเร็จการศึกษา
- มฉก. 39 ใบคำร้องเทียบโอนรายวิชา (ถ้ามี )
- ใบประวัติการศึกษา
- ใบแสดงผลการศึกษา (Grade Report)

กรอกรายละเอียดในใบคำร้องให้ครบถ้วนถูกต้องตรวจสอบโครงสร้างหลักสูตร ผ่านความเห็นชอบจากอาจารย์ที่ปรึกษา/หัวหน้าสาขาวิชา และผ่านการอนุมัติจากคณบดี

ชำระค่าธรรมเนียมที่กองคลัง

- ค่าขึ้นทะเบียนบัณฑิต/ประสาทปริญญาบัตร
- ค่าสอบวัดความรู้ภาษาอังกฤษ
- ค่าเอกสารรับรองวุฒิการศึกษาฉบับสภาพอนุมัติฯ

ส่งใบคำร้องขอสำเร็จการศึกษาทั้งหมดพร้อมแนบสำเนาใบเสร็จรับเงินค่าธรรมเนียม ขึ้นทะเบียนบัณฑิตที่สำนักทะเบียนและประมวลผล ตาม วัน/เวลาที่กำหนดไว้ ในปฏิทินการศึกษา

**หมายเหตุ** กรณีดำเนินการแจ้งขอสำเร็จการศึกษาล่าช้ากว่ากำหนดนักศึกษาจะต้องเสีย ค่าธรรมเนียมพิเศษ(ค่าปรับ)

## แผนผังขั้นตอนการสำเร็จการศึกษาระดับปริญญาตรี

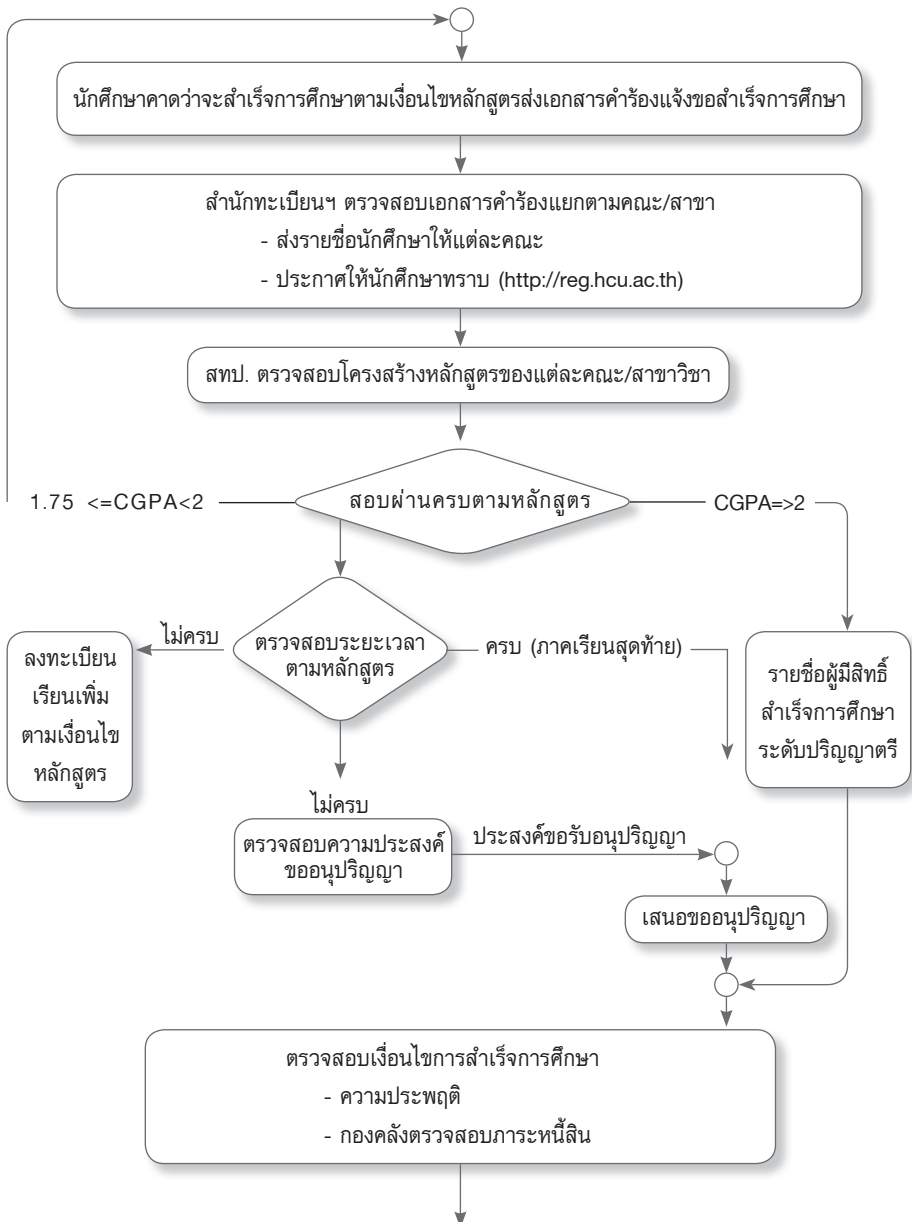

## แผนผังขั้นตอนการสำเร็จการศึกษาระดับปริญญาตรี(ต่อ)

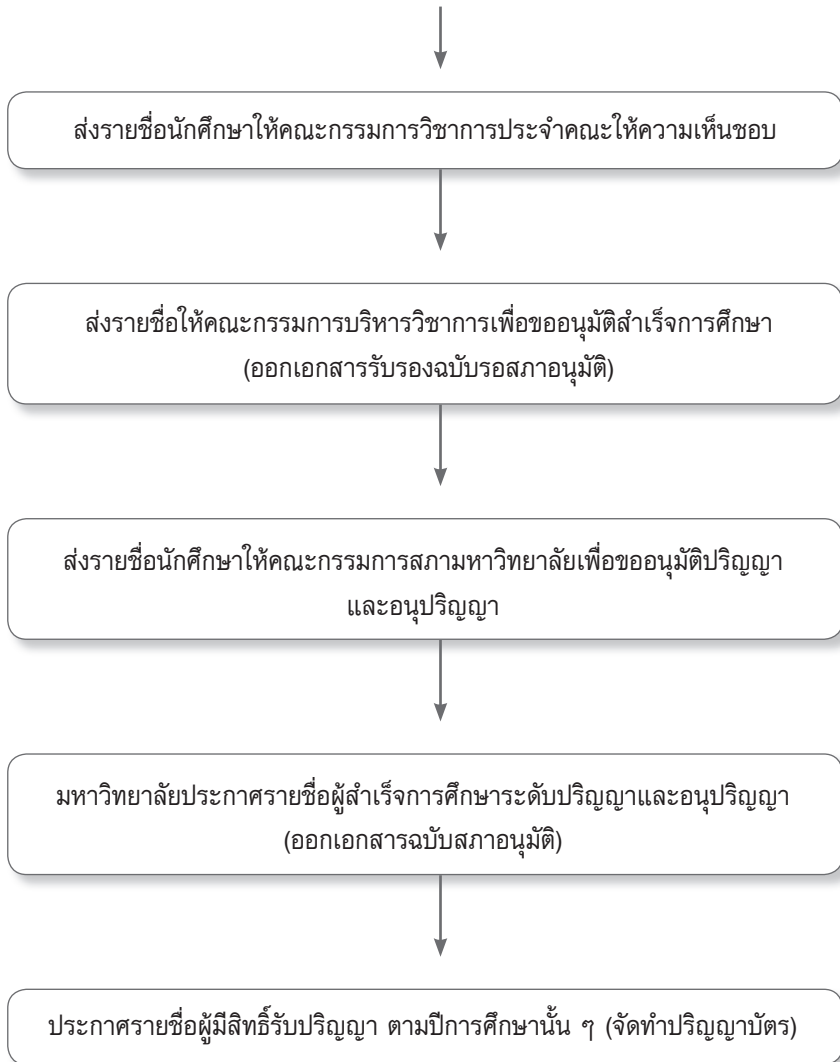

## การใช้ชีวิตในมหาวิทยาลัย

อาจารย์กนกวรรณ ฉันทนะมงคล

อาจารย์ประจำกลุ่มวิชาการพยาบาลแม่และเด็ก

คณะพยาบาลศาสตร์ มหาวิทยาลัยหัวเฉียวเฉลิมพระเกียรติ

การมีโอกาสดูเข้าเรียนในมหาวิทยาลัยนับว่าเป็นความโชคดีกว่าอีกหลายคน ดังนั้นนักศึกษาจึงควรรู้จักใช้ความโชคดีนี้ในการปรับตัวเองกับการใช้ชีวิตในมหาวิทยาลัยให้ดีเพื่อไปสู่จุดมุ่งหมายของชีวิตคือการเป็นบัณฑิตอย่างเต็มภาคภูมิ ส่วนผู้ที่ไม่สามารถปรับตัวและปล่อยตัวปล่อยใจไปกับความอิสระ ไม่สนใจกับการแสวงหาความรู้ด้วยตนเอง ก็จะล้มเหลวในชีวิตการเป็นนักศึกษา การปรับตัวนั้นจำเป็นมากที่นักศึกษาต้องรู้จักมหาวิทยาลัยหัวเฉียวเฉลิมพระเกียรติแห่งนี้ให้ดี ตั้งแต่การก่อสร้าง วัฒนธรรม และ กฎระเบียบต่าง ๆ ของมหาวิทยาลัย เพื่อเป็นข้อมูลของการปรับตัวอย่างมีทิศทาง

### วิวัฒนาการของมหาวิทยาลัยหัวเฉียวเฉลิมพระเกียรติ

มหาวิทยาลัยหัวเฉียวเฉลิมพระเกียรติ มีวิวัฒนาการสำคัญ 3 ระยะ ดังนี้

**ระยะที่ 1 : พ.ศ.2584 –2524** เป็นระยะที่มูลนิธิป่อเต็กตึ๊งก่อตั้งโรงเรียนผดุงครรภ์และอนามัยขึ้นในโรงพยาบาลหัวเฉียวเพื่อผลิตเจ้าหน้าที่ผดุงครรภ์ ในการให้บริการการดูแลผู้ป่วยที่มาโรงพยาบาลหัวเฉียวเพื่อรับการดูแลด้านการฝากครรภ์ การคลอด การดูแลมารดาหลังคลอด และทารกแรกเกิดแก่ประชาชน

**ระยะที่ 2 : พ.ศ. 2524-2535** ในปีพุทธศักราช 2522 มูลนิธิป่อเต็กตึ๊งขอพัฒนาโรงเรียนผดุงครรภ์และอนามัย ที่โรงพยาบาลหัวเฉียวรับผิดชอบอยู่ เป็นวิทยาลัยหัวเฉียว โดยทบวงมหาวิทยาลัยได้มีประกาศอนุญาตให้มูลนิธิ ฯ จัดตั้งเป็นวิทยาลัยหัวเฉียวได้เมื่อวันที่ 17 ธันวาคม 2524 และมีพิธีมอบชื่อกำหนดวิทยาลัยหัวเฉียวในวันที่ 2 กุมภาพันธ์ 2525 ในช่วงนี้ได้มีการปรับปรุงหลักสูตรประกาศนียบัตรผดุงครรภ์อนามัย ชั้น 1 เป็นหลักสูตรวิทยาศาสตร์บัณฑิต(พยาบาลและผดุงครรภ์) และเปิดดำเนินการสอนหลักสูตรนี้ในเดือนมิถุนายน 2525 เป็นต้นไป

### ระยะที่ 3 : พ.ศ.2535 ถึงปัจจุบัน

ในปีพุทธศักราช 2533 เป็นวาระที่มูลนิธิป่อเต็กตึ๊งดำเนินการมาครบ 80 ปี และตรงกับวาระครบรอบทศวรรษ วิทยาลัยหัวเฉียว มูลนิธิซึ่งมีนโยบายแน่วแน่ที่จะส่งเสริมการขยายขอบข่ายงานด้านการศึกษา เพื่อพัฒนาทรัพยากรมนุษย์ในระดับอุดมศึกษา ดังนั้นในวันที่ 2 กันยายน 2534 มูลนิธิฯ ได้ขออนุญาตจัดตั้งมหาวิทยาลัยต่อทบวงมหาวิทยาลัย และมอบหมายให้วิทยาลัยหัวเฉียวเสนอโครงการจัดตั้งมหาวิทยาลัยหัวเฉียวของมูลนิธิป่อเต็กตึ๊งต่อทบวงมหาวิทยาลัย และ ดร.อุเทน เตชะไพบูลย์ได้ระดมทุนในการจัดตั้งมหาวิทยาลัย จากคนไทยเชื้อสายจีน และได้รับอนุมัติจากทบวงมหาวิทยาลัย(สำนักงานคณะกรรมการการอุดมศึกษาในปัจจุบัน) ให้จัดตั้งเป็นมหาวิทยาลัยได้ ณ อาคารเลขที่ 18/18 ถนนบางนา – ตราด กม.18 ตำบลบางโฉลง อำเภอบางพลี จังหวัดสมุทรปราการ ซึ่งก็คือพื้นที่ของมหาวิทยาลัยในปัจจุบัน บนพื้นที่ประมาณ 140 ไร่ และได้รับพระมหากรุณาธิคุณจากพระบาทสมเด็จพระเจ้าอยู่หัวโปรดเกล้าโปรดกระหม่อมพระราชทานชื่อ “มหาวิทยาลัยหัวเฉียวเฉลิมพระเกียรติ” เมื่อวันที่ 11 พฤษภาคม พ.ศ. 2535 นับเป็นมิ่งมงคลสูงสุดแก่สถาบัน และในปีการศึกษา 2535 อันเป็นปีแรกนั้นมหาวิทยาลัยได้เปิดสอนระดับปริญญาตรี 5 คณะ คือ คณะพยาบาลศาสตร์ คณะสังคมสงเคราะห์ศาสตร์ คณะมนุษยศาสตร์ (สาขาวิชาภาษาจีน และสาขาวิชาภาษาอังกฤษ) คณะวิทยาการจัดการ (สาขาวิชาการบัญชี และสาขาวิชาการจัดการ) คณะวิทยาศาสตร์และเทคโนโลยี (สาขาวิชาวิทยาการคอมพิวเตอร์ และสาขาวิชาเทคโนโลยีสารสนเทศ) ปัจจุบันมหาวิทยาลัยเปิดสอนระดับปริญญาตรี 13 คณะ คือ คณะบริหารธุรกิจ คณะภาษาและวัฒนธรรมจีน คณะศิลปศาสตร์ คณะเภสัชศาสตร์ คณะนิติศาสตร์ คณะนิเทศศาสตร์ คณะกายภาพบำบัด คณะพยาบาลศาสตร์ คณะเทคนิคการแพทย์ คณะการแพทย์แผนจีน คณะวิทยาศาสตร์และเทคโนโลยี คณะสาธารณสุขศาสตร์และสิ่งแวดล้อม และคณะสังคมสงเคราะห์ศาสตร์และสวัสดิการสังคม นอกจากนี้ยังเปิดสอนระดับปริญญาโทและปริญญาเอกอีกหลายหลักสูตร

### ปณิธานของมหาวิทยาลัย

มหาวิทยาลัยหัวเฉียวเฉลิมพระเกียรติ จัดตั้งขึ้นด้วยปณิธานอันแน่วแน่ของมูลนิธิป่อเต็กตึ๊ง ที่สำนึกในพระมหากรุณาธิคุณบรมกษัตริย์ไทย และมุ่งบำเพ็ญคุณประโยชน์ต่อสังคม ด้วยการกระจายโอกาสสร้างความเสมอภาคในระดับอุดมศึกษา ส่งเสริมวัฒนธรรมอันดีงามตามพื้นฐานพระพุทธศาสนา และบูชาคุณธรรมของบรรพชน มหาวิทยาลัยนี้ เลื่อมใสในบทบาทของความรู้อบ รู้ลึก และความซื่อสัตย์สุจริต อันเกื้อหนุนคุณภาพของทั้งบุคคล สังคม และประเทศชาติ



จึงมุ่งมั่นพัฒนาประสิทธิภาพของการศึกษานำสู่ความเป็นเลิศทางวิชาการ เพื่อสร้างสรรค์บัณฑิต ผู้รู้จริง ปฏิบัติงานได้จริง และแสวงหาสะสม ถ่ายทอดวิชาการอันเป็นประโยชน์ต่อมวลมนุษยชาติ บัณฑิตของมหาวิทยาลัย จัดเป็นผู้ประกอบด้วยความรู้ควบคู่กับคุณธรรม เป็นแบบฉบับสมบูรณ์ของปัญญาชนผู้พร้อมที่จะอุทิศตนรับใช้สังคม เพื่อความผาสุกของเพื่อนร่วมโลกได้อย่างเต็มภาคภูมิ

ดังนั้น “เรียนรู้เพื่อรับใช้สังคม” จึงเป็นคำขวัญของมหาวิทยาลัย เพื่อชี้แนะแนวทางการศึกษาเพื่อสังคมให้กับศิษย์ทุกคน และมีสีเหลืองทองเป็นสีประจำมหาวิทยาลัย

โดยมี “ต้นโพธิ์” เป็นต้นไม้ประจำมหาวิทยาลัย ต้นโพธิ์เป็นสัญลักษณ์แห่งรุ่งอรุณของความรู้แจ้งเห็นจริง อันนำความสว่าง สะอาด และสงบมาสู่โลก เพราะการตรัสรู้พระอนุตรสัมมาสัมโพธิญาณเกิดขึ้นภายใต้ต้นไม้นี้ พระบาทสมเด็จพระเจ้าอยู่หัว ทรงปลูกต้นโพธิ์ ณ ลานโพธิ์ด้านทิศตะวันตกของอาคารหอประชุม เมื่อวันที่เสด็จพระราชดำเนินทรงเปิดมหาวิทยาลัย วันที่ 24 มีนาคม พ.ศ. 2537 และมีอักษรภาษาจีนแต่จี้อ่านว่า “เสียง” ภาษาจีนกลางอ่านว่า “ซ่าน” หมายความว่า คุณงามความดี บริสุทธิคุณ การกระทำความดี เป็นอักษรหลักในสัญลักษณ์ของมหาวิทยาลัย

## บุคลิกภาพของนักศึกษา

มหาวิทยาลัยหัวเฉียวเฉลิมพระเกียรติ เป็นสถาบันอุดมศึกษาเอกชนแห่งเดียวในประเทศไทย ที่ได้รับพระมหากรุณาธิคุณโปรดเกล้าโปรดกระหม่อมพระราชทานชื่อให้ ดังนั้นนักศึกษาทุกคนจึงควรตระหนักในการประพฤติปฏิบัติตนเป็นคนดีของสังคม และพื้นฐานการประพฤติตนเป็นคนดีได้แก่

1. **การแต่งกาย** มหาวิทยาลัยได้กำหนดให้มีระเบียบการแต่งกายของนักศึกษาชาย-หญิง การแต่งกายถูกต้องตามข้อบังคับถือเป็นการให้เกียรติกับสถาบันและอาจารย์ผู้สอนโดยตรง และผู้ที่มีสถานภาพเป็นนักศึกษาเท่านั้นจึงจะถือเป็นผู้มีสิทธิ์แต่งกายด้วยเครื่องแบบนักศึกษา เมื่อเป็นเช่นนี้แล้วนักศึกษาคควรให้ความใส่ใจที่จะต้องแต่งกายให้ถูกต้องตามข้อบังคับทั้งในขณะที่อยู่ในมหาวิทยาลัยหรือนอกมหาวิทยาลัย

2. **การทักทายด้วยการไหว้และกล่าวคำสวัสดิ** เป็นวัฒนธรรมไทยอันดีงามที่สืบทอดบรรพชนของวัฒนธรรมและบุคลิกภาพไทย ดังนั้นเมื่อนักศึกษาพบปะอาจารย์ ผู้อาวุโสกว่าหรือพี่ ๆ ในแต่ละวัน พึงต้องทักทายกันเสมอด้วยคำว่า “สวัสดิ” พร้อมกับการยกมือไหว้ การไหว้ถือเป็นเอกลักษณ์ดีงามของชนชาติไทย

**3. การพูดจา มีสัมมาคารวะ และสุภาพอ่อนน้อมด้วยปิยวาจา** เป็นกิริยาที่บ่งบอกระดับการศึกษา และชาติสกุล ดังนั้นนักศึกษาควรพูดจาดี สุภาพ อ่อนน้อมทั้งกาย วาจา ใจ ทั้งต่อหน้า และลับหลัง และรู้จักคำว่า “ขอโทษ” เมื่อรู้ว่าตนทำผิด

**4. ความซื่อสัตย์ กตัญญูเป็นยอดแห่งคุณธรรม** คำกล่าวนี้เป็นหัวใจสำคัญของมหาวิทยาลัยที่พึงสอนให้ทุกคนยึดมั่นในความซื่อสัตย์ทั้งต่อตนเอง ผู้อื่น และทั้งต่อหน้า ลับหลัง และต้องรู้จักการสนองคุณต่อผู้มีพระคุณเสมอ

**5. ความอดทน ความมุ่งมั่น** เป็นอีกสองความดีที่มหาวิทยาลัยส่งเสริมสนับสนุนให้ทุกคนถือปฏิบัติ การงานทุกอย่างจะสำเร็จได้ด้วยความอดทน เพียร วิริยะ อุทิศหา และ ความมุ่งมั่นเสมอ ความเก่งโดยปราศจากความอดทน ความมุ่งมั่น ย่อมแพ้ผู้ที่มีความเก่งน้อยกว่าแต่มีความอดทน มุ่งมั่นที่จะสู้เป้าหมาย ซึ่งถือเป็นชัยชนะแห่งชีวิต

**6. การปฏิบัติตนเป็นคนที่เปรียบเสมือนถ้วยน้ำชาที่มีน้ำชาไม่เต็มถ้วย** พร้อมเสมอที่จะรับความรู้จากภายนอกเพื่อเติมเต็มให้กับชีวิต จงอย่าทำตัวเป็นคนที่มีลักษณะน้ำชาล้นถ้วย ไม่พร้อมจะรับความรู้เข้าสู่ตนเอง ซึ่งถือเป็นการสูญเสียโอกาสอย่างน่าเสียดายที่จะชวนขยาย กระตือรือร้นตักดวงความรู้ใส่ตน

**7. เป็นผู้ไม่เรียนรู้เสมอ** ทั้งวิชาการ วิชาชีพ วิชาชีวิต ทั้งในห้องเรียน นอกห้องเรียน

**8. อย่าทำตนเป็นคนความรู้ท่วมหัว เอาตัวไม่รอด** ต้องใช้วิจารณ์ญาณในการนำความรู้ไปใช้ให้ประสบความสำเร็จให้ได้

### สิ่งต้องรู้ในมหาวิทยาลัยหัวเฉียวเฉลิมพระเกียรติ

มหาวิทยาลัยมีสิ่งสำคัญที่นักศึกษาทุกคนควรรู้และภาคภูมิใจ ดังนี้

**1. วันหัวเฉียวเฉลิมพระเกียรติ** ตรงกับวันที่ 24 มีนาคมของทุกปี โดยถือเป็นวันสำคัญระลึกถึงโอกาสที่พระบาทสมเด็จพระเจ้าอยู่หัว เสด็จพระราชดำเนินทรงเปิดมหาวิทยาลัยเมื่อวันพฤหัสบดีที่ 24 มีนาคม พุทธศักราช 2537 เวลา 16.30 น.

**2. ประตุเสด็จ** ประตุเสด็จแดงทรงเงิน ตั้งตระหง่านหน้ามหาวิทยาลัยและเป็นประตูลักษณ์ในการเข้า-ออกมหาวิทยาลัย ประตุเสด็จมี 5 ช่องทางเข้า-ออก ซึ่งชาวจีนเชื่อกันว่าเป็นประตูลักษณ์สิริมงคล 5 ประการ คือ มีอายุยืนยง มีทรัพย์สมบัติ มีโชคลาภ มีความยินดี และมีการเฉลิมฉลอง ดังนั้นผู้ย่างก้าวเข้า-ออกประตูนี้จะได้รับสิริมงคล 5 ประการดังกล่าว

การใช้ประตูสำหรับเข้า-ออก ช่องสุดท้ายซ้าย-ขวาเป็นช่องสำหรับเดิน ช่องถัดเข้ามา ทั้งซ้าย-ขวาเป็นช่องทางเดินรถ ส่วนช่องตรงกลางมีความสำคัญมากเพราะเป็นเส้นทางที่ พระบาทสมเด็จพระเจ้าอยู่หัวฯ ได้เสด็จผ่านประตูนี้เมื่อวันเสด็จทรงเปิดมหาวิทยาลัย ดังนั้นจึง เรียกประตูนี้ว่า **“ประตูเสด็จ”** และสงวนช่องประตูดังกล่าวนี้เพื่อเป็นเส้นทางพระราชดำเนิน ของพระบาทสมเด็จพระเจ้าอยู่หัวฯ และพระบรมวงศานุวงศ์ชั้นสูง ปกติประตูช่องกลางนี้จะไม่ เปิดเพื่อสงวนไว้เป็นช่องทางประวัติศาสตร์สำคัญของมหาวิทยาลัย

**3. ประติมากรรม “พระบรมโพธิสมภาร”** หมายความว่า พระมหากษัตริย์ทรงใช้พระราชอำนาจปกครองแผ่นดินไทยโดยธรรม ประชาชนทุกเชื้อชาติ ศาสนา วรรณะ ล้วนร่วมเย็นเป็นสุขภายใต้พระบารมีประติมากรรมนี้ออกแบบโดย ศาสตราจารย์(เกียรติคุณ)ชูลุด นิเมเสมอ ศิลปินแห่งชาติ เป็นประติมากรรม รูปตันโพธิ์ทองบนแท่นหินแกรนิตสีแดง มีเส้นผ่าศูนย์กลาง 5.80 เมตร ความสูงรวมฐาน 6.80 เมตร น้ำหนัก 16 ตัน มีใบโพธิ์ 1,600 ใบ ติดอยู่กับต้นเสมือนพร้าวไหวและบิดหมุนเหมือนต้องลมบิดให้หมุนรอบต้นโพธิ์ ประติมากรรม “พระบรมโพธิสมภาร” นอกจากเป็นสัญลักษณ์ร่มโพธิ์ทองในพระบาทสมเด็จพระเจ้าอยู่หัวฯ แล้ว ยังหมายถึง “โพธิ์ตรัสรู้” ซึ่งเป็นสัญลักษณ์สำคัญทางพุทธศาสนาอีกประการหนึ่งบนพุ่มโพธิ์มีเครื่องหมายธรรมจักรล้อมรอบด้วยจักรวาล จึงเปรียบเสมือนว่าพระบาทสมเด็จพระเจ้าอยู่หัวฯ ทรงปกครองราชอาณาจักรด้วยอำนาจแห่งธรรม (ธรรมจักร คือ ธรรมะ และจักรวาลเป็นอำนาจของพระมหากษัตริย์) หินแกรนิตสีแดง ซึ่งเป็นฐานอยู่ใต้ร่มโพธิ์ทอง หมายถึง แผ่นดินไทย พสกนิกรทั้งชาวไทยและชาวต่างประเทศ อยู่เย็นเป็นสุขด้วยบุญพระบารมีปกเกล้าฯ คุ้มครอง ของพระองค์ท่าน บนแท่นหินแกรนิตสีแดง สลักลายพระหัตถ์เลขาของสมเด็จพระเทพรัตนราชสุดาฯ สยามบรมราชกุมารี ซึ่งทรงพระอักษรภาษาจีน 崇聖報德 ด้วยพู่กัน มีความหมายว่า **“เฉลิมพระเกียรติสนองพระคุณ”** ประติมากรรม “พระบรมโพธิสมภาร” นับเป็นประติมากรรมที่โดดเด่นชิ้นหนึ่งในเส้นทางประวัติศาสตร์ศิลปะสมัยใหม่ของประเทศไทย ประติมากรรมนี้เป็นโลหะที่ปิดด้วยแผ่นทองคำเปลว มีมูลค่าการสร้างเป็นเงิน 10 ล้านบาท บริจาคโดย ธนาคารศรีนคร จำกัด (มหาชน) และตั้งอยู่ด้านหน้าอาคารหอประชุม

**4. ศาลาหลวงปู่ไต้ฮง** เป็นศาลาทรงเก๋งจีนที่ประดิษฐานของประติมากรรมหลวงปู่ไต้ฮง แหล่งรวมจิตใจของชาวมหาวิทยาลัยหัวเฉียวเฉลิมพระเกียรติ เป็นมิ่งขวัญกำลังใจแก่นักศึกษา และบุคลากรให้ระลึกถึงคุณธรรม เมตตาธรรม และย้าเตือนให้ชาวหัวเฉียวเฉลิมพระเกียรติ มุ่งเสียสละ บำเพ็ญสาธารณประโยชน์ด้วยเมตตาจิตตามเจตนารมณ์แห่งหลวงปู่ไต้ฮงด้วย

**5. อุทยานศาลาไทย** เป็นศาลาทรงไทยที่ก่อสร้างขึ้นเพื่อแสดงความสมดุระหว่าง

ความเป็นไทย-จีนสัมพันธ์ ภายในศาลาเป็นที่ประดิษฐานของพระพุทธรูป 3 องค์ คือ หลวงพ่อวัดบ้านแหลม หลวงพ่อโตวัดบางพลีใหญ่ใน และหลวงพ่อกุโธธร ทั้งสามองค์นี้ ตำนานเล่ากันว่าเป็นพระพุทธรูปลอยน้ำมาขึ้นตามสถานที่ต่าง ๆ โดยเฉพาะหลวงพ่อโตวัดบางพลีใหญ่ใน เป็นพระพุทธรูปคู่กับชุมชนอำเภอบางพลี ซึ่งเป็นอำเภอที่มหาวิทยาลัยตั้งอยู่ ดังนั้นมหาวิทยาลัยจึงได้ประดิษฐานพระพุทธรูปทั้ง 3 องค์ ไว้เพื่อเป็นสิริมงคลแก่มหาวิทยาลัย ตลอดจนอาจารย์ เจ้าหน้าที่ และนักศึกษา

**6. พระบรมรูปพระบาทสมเด็จพระเจ้าอยู่หัวภูมิพลอดุลยเดช ฯ** ชาวมหาวิทยาลัยหัวเฉียวเฉลิมพระเกียรติ สำนักในพระมหากษัตริย์คุณที่พระองค์ท่านทรงมีต่อชาวมหาวิทยาลัยมหาวิทยาลัยจึงได้ขอพระราชทานุญาตจัดสร้างพระบรมรูปครึ่งพระองค์ทำด้วยโลหะผสมรมดำ บันโดย พันโทนภดล สุวรรณสมบัติ และประดิษฐานไว้ ณ ชั้น 2 ของอาคารเฉลิมพระเกียรติ

**7. พระบรมสาทิสลักษณ์พระบาทสมเด็จพระเจ้าอยู่หัว และสมเด็จพระนางเจ้า ฯ พระบรมราชินีนาถ** ประดิษฐาน ณ หน้าหอประชุมของมหาวิทยาลัย พระบรมสาทิสลักษณ์นี้ มีความสูง 5 เมตร ความกว้าง 3 เมตร วาดโดย อาจารย์สมาน คลังจัตุรัส ศิลปินภาพเหมือนที่มีชื่อเสียงวาดภาพสีน้ำมันขนาดใหญ่

**8. ห้องทรงพระอักษรของสมเด็จพระเทพรัตนราชสุดา ฯ สยามบรมราชกุมารี** สมเด็จพระเทพรัตนราชสุดา ฯ สยามบรมราชกุมารี เสด็จพระราชดำเนินทอดพระเนตรกิจการมหาวิทยาลัยและประทับ ณ ห้องทรงพระอักษร ชั้น 5 อาคารบรรณสาร ใน วันศุกร์ที่ 11 พฤศจิกายน 2537 พระองค์ได้เสด็จพระราชดำเนินทอดพระเนตรสถานที่ต่าง ๆ ของมหาวิทยาลัย และทรงลงพระนามาภิไธยในสมุดเยี่ยม คำว่า **“ชื่อหลินทง”** เมื่อรวม 3 คำที่ใช้เขียนเสียงพระนาม แปลความว่า ผู้รู้ผู้เชี่ยวชาญ เรื่องบทกวีและหยกสวยงาม ชาวจีนถือว่าบทกวีและหยกสวยงามเป็นสิ่งมีค่ายิ่ง พระนามในภาษาจีนจึงเป็นมงคลนาม สอดคล้องกับพระปรีชาสามารถของพระองค์ (ชื่อ หลิน ทง เป็นคำพ้องเสียงของคำว่า “สิรินธร”) นอกจากนี้ นักศึกษายังจะได้เห็นลายพระหัตถ์อักษรจีนที่สมเด็จพระเทพรัตนราชสุดาฯ สยามบรมราชกุมารี ได้พระราชทานแก่มหาวิทยาลัยว่า **“ฉ่งเสี่ยวป้อเต็ก”** (อ่านออกเสียงตามภาษาจีนแต้จิ๋ว) หรือ **“ฉ่งเซียงเป้าเต้อ”** (อ่านออกเสียงตามภาษาจีนกลาง) ความหมายแยกเป็นคำว่า “ฉ่งเสี่ยว” มาจากคำว่ามหาวิทยาลัยหัวเฉียวเฉลิมพระเกียรติ และคำว่า **“ป้อเต็ก”** มาจากชื่อมูลนิธิ **“หัวเฉียวป้อเต็กเซียงตั้ง”** เมื่อรวม 4 คำ หมายถึง **“เฉลิมพระเกียรติ สนองพระคุณ”** ลายพระหัตถ์อักษรจีนนี้จะอยู่ที่ห้องทรงพระอักษร และจะเห็นอยู่โดยทั่วไปในสถานที่ทำงานของบุคลากรของมหาวิทยาลัยและฐานหินแกรนิตสีแดงใต้พระบรมโพธิสมภาร ลายพระหัตถ์นี้พระองค์ท่านได้ทรงพระอักษรเมื่อ

วันที่ 15 กุมภาพันธ์ 2537

**9. หอเอกสาร ดร.อุเทน เตชะไพบูลย์** ตั้งอยู่ ณ ชั้น 5 อาคารบรรณสาร เมื่อเดือนสิงหาคม พ.ศ. 2545 ในโอกาสที่มหาวิทยาลัยได้มอบปริญญาสังคมสงเคราะห์ศาสตร์ดุษฎีบัณฑิตกิตติมศักดิ์แก่ ดร.อุเทน เตชะไพบูลย์ ผู้ก่อตั้งมหาวิทยาลัยหัวเฉียวเฉลิมพระเกียรติ และประธานกรรมการมูลนิธิป่อเต็กตึ้งซึ่งบำเพ็ญประโยชน์ต่อวงการสาธารณสุข และการศึกษาของประเทศ เป็นคุณูปการโดยเฉพาะอย่างยิ่งกับมหาวิทยาลัยหัวเฉียวเฉลิมพระเกียรติ ในหอเอกสาร ดร.อุเทน เตชะไพบูลย์ จัดแสดง หนังสือ สิ่งพิมพ์รูปเขียน ของสะสมส่วนตัว และต้นฉบับลายมือของ ดร.อุเทน เตชะไพบูลย์ มากกว่า 5,000 รายการ

**10. รูปปั้นผู้ก่อตั้งมหาวิทยาลัยหัวเฉียวเฉลิมพระเกียรติ** ดร.อุเทน เตชะไพบูลย์ ประธานกรรมการมูลนิธิป่อเต็กตึ้ง ได้เชิญชาวจีนในประเทศไทยร่วมเป็นผู้ก่อตั้งมหาวิทยาลัย โดยร่วมสมทบทุนเพื่อเป็นเงินทุนตั้งต้นของการก่อสร้างมหาวิทยาลัย โดย ดร.อุเทน เตชะไพบูลย์ ได้บริจาคเงินเป็นปฐมฤกษ์ จำนวน 100 ล้านบาท และเพื่อระลึกถึงความร่วมใจในการบำเพ็ญสาธารณประโยชน์เกี่ยวกับการอุดมศึกษาในครั้งนี้ มูลนิธิป่อเต็กตึ้งโดยดำริของ ดร. อุเทน เตชะไพบูลย์ ได้จัดให้มีรูปปั้นทองสัมฤทธิ์ของผู้บริจาคหรือบุพการีของผู้บริจาคจำนวน 56 รูปปั้นสำหรับผู้ที่สมทบทุนตั้งแต่ 10 ล้านบาทขึ้นไป รูปปั้นเหล่านี้ส่วนใหญ่ตั้งอยู่ชั้น 2 ของอาคารเฉลิมพระเกียรติ นอกจากนี้มหาวิทยาลัยได้สร้างรูปปั้นของ ดร.อุเทน เตชะไพบูลย์ ประดิษฐานไว้หน้าอาคารเฉลิมพระเกียรติ เพื่อเป็นการระลึกถึงคุณูปการที่ท่านมีต่อมหาวิทยาลัยอย่างหาที่เปรียบมิได้อีกด้วย และถือเอาวันที่ 24 พฤศจิกายน ของทุกปีเป็นวัน ดร.อุเทน เตชะไพบูลย์ วันแห่งการให้

**11. ห้องสมุดภาษาจีน** เป็นห้องสมุดเฉพาะ ตั้งอยู่ ณ ชั้น 5 อาคารบรรณสาร มีทรัพยากรสารสนเทศในรูปแบบหนังสือ วารสาร และตำราที่เกี่ยวกับศาสตร์ทางด้านภาษาจีน ด้านสังคม และวัฒนธรรมจีน รวม 21,338 เล่ม ห้องสมุดภาษาจีนมีทรัพยากรหนังสือที่ทรงคุณค่าหายากรวม 4 ชุด จำนวน 4,299 เล่ม ประกอบด้วย

**ชื่อ คู่ ฉวน ชู (Si Ku Quan Shu)** เป็นสารานุกรมชุดใหญ่รวม 1,500 เล่ม ซึ่งรวบรวมและเรียบเรียงขึ้นในปี ค.ศ. 1793 ในสมัยราชวงศ์ชิง โดยพระเจ้าเฉียนหลง สารานุกรมชุดนี้ประกอบด้วยเนื้อหาสาระแบ่งเป็น 4 ภาค คือ จิง ลือ จื่อ จี้ รวบรวมจากหนังสือโบราณกว่า 3,400 ประเภท รวม 79,000 เล่ม ใช้เวลารวบรวม 10 ปี จึงแล้วเสร็จ สารานุกรมชุดนี้อยู่ในห้องสมุดภาษาจีนนี้เป็นชุดถ่ายสำเนาจากต้นฉบับและเป็นชุดสุดท้ายในบรรดา จำนวน 300

ชุด ที่หอสมุดกรุงไทเป ประเทศไต้หวัน ได้จัดทำขึ้น นายกิตติมงคลดีสภามหาวิทยาลัยหัวเฉียว เฉลิมพระเกียรติ (ดร.อุเทน เตชะไพบูลย์) ได้จัดหาและมอบให้มหาวิทยาลัย ตั้งแต่เริ่มก่อตั้งในปี พ.ศ. 2537 นอกจากนั้นยังมีหนังสือชุดสำคัญ ๆ อีก 3 ชุด ได้แก่

**ชื่อ บู๊ ฉง คาน (Si Bu Cong Kan)** เป็นหนังสือที่รวบรวมเกี่ยวกับประวัติ วัฒนธรรม ประเพณี และวรรณคดีของจีน ซึ่งมีความเก่าแก่กว่า 200 ปีขึ้นไป หนังสือชุดนี้มีจำนวน 2,556 เล่ม แบ่งเป็น 4 หมวดใหญ่ คือ นักปราชญ์ในสมัยโบราณ ประวัติศาสตร์ ประเพณี และวรรณคดี มूलนิธิปอเต็กตึ้ง มอบให้มหาวิทยาลัยในปี พ.ศ. 2537

**เอ้อ ฉื่อ ซื่อ สือ (Er Shi Si Shi)** เป็นหนังสือชุดประวัติศาสตร์และพงศาวดารในราชวงศ์ต่าง ๆ รวม 25 ชุด รวม 199 เล่ม นายกิตติมงคลดีสภามหาวิทยาลัยหัวเฉียว เฉลิมพระเกียรติ (ดร.อุเทน เตชะไพบูลย์) ได้บริจาคหนังสือชุดนี้พร้อมตู้ไม้แบบโบราณแก่มหาวิทยาลัยในปี พ.ศ. 2540 และ ชุดหนังสือโบราณฉบับพิมพ์ของจีน ทั้งหมด 8 ชุด รวม 44 เล่ม เป็นหนังสือชุดซึ่งประกอบด้วยบทกวี บทละคร คัมภีร์ยุทธศาสตร์ทางการทหาร ตำราหนังสือของสำนักปรัชญาขงจื้อ เป็นต้น สถานทูตสาธารณรัฐประชาธิปไตยประชาชนจีนได้บริจาคหนังสือชุดนี้แก่มหาวิทยาลัย ใน พ.ศ. 2543

**12. อาคารหอประชุม** เป็นอาคารขนาดใหญ่สูง 3 ชั้น ก่อสร้างตามแบบสถาปัตยกรรมร่วมสมัยที่เน้นประโยชน์ใช้สอย ประกอบด้วยระบบแสง สี เสียงที่ทันสมัย ห้องเตรียมการแสดงที่โอโถง ห้องรับรองผู้มีเกียรติขนาดต่าง ๆ หลายห้อง เวทีขนาดใหญ่ และมีที่นั่งผู้ชมได้ 1,094 คน หอประชุมแห่งนี้ใช้สำหรับจัดกิจกรรมสำคัญของมหาวิทยาลัยอย่างสม่ำเสมอ ได้แก่ พิธีประสาทปริญญาบัตรของมหาวิทยาลัย งานปฐมนิเทศนักศึกษาใหม่ การแสดงกิจกรรมนักศึกษาในด้านต่าง ๆ เช่น กิจกรรมรับน้องใหม่ การแสดงด้านศิลปวัฒนธรรมไทย การแสดงศิลปวัฒนธรรมจีน งานแสดงคอนเสิร์ต BSO (Bangkok Symphony Orchestra) ยิ่งไปกว่านั้น หอประชุมแห่งนี้ยังใช้เป็นที่รับเสด็จ ฯ พระบาทสมเด็จพระเจ้าอยู่หัว ในวันเปิดมหาวิทยาลัย เมื่อวันที่ 24 มีนาคม 2537 และเคยเป็นที่รับเสด็จ ฯ สมเด็จพระเทพรัตนราชสุดา ฯ สยามบรมราชกุมารี 2 ครั้ง ครั้งแรกเสด็จ ฯ ทอดพระเนตรคอนเสิร์ต BSO เมื่อวันที่ 11 พฤศจิกายน 2537 และครั้งหลังเสด็จ ฯ ทรงดนตรีไทยในงานดนตรีไทยอุดมศึกษา ครั้งที่ 30 เมื่อวันที่ 17 มกราคม 2542

**13. อาคารเฉลิมพระเกียรติ** เป็นที่ตั้งของพิพิธภัณฑ์ ทำหน้าที่สนับสนุนภารกิจหลักของมหาวิทยาลัย คือ การทำนุบำรุงศิลปวัฒนธรรม โดยเน้นการค้นคว้า ศึกษาวิจัย การเผยแพร่อนุรักษ์ และให้บริการความรู้ด้านศิลปวัฒนธรรมของชาติ ภูมิปัญญาไทย วัฒนธรรมท้องถิ่น



การเลือกสรรวัฒนธรรมท้องถิ่นที่สูญหายหรือกำลังจะเสื่อมสลาย เพื่อมุ่งเน้นให้เยาวชนและประชาชนเกิดความเข้าใจเห็นคุณค่าของศิลปะและวัฒนธรรมท้องถิ่นของชาติทั้งในรูปธรรมและนามธรรม จัดเป็นแหล่งส่งเสริมความรู้ศิลปะและวัฒนธรรมของภูมิภาคตะวันออกเฉียงใต้ โดยเฉพาะอย่างยิ่งการจัดเป็นแหล่งส่งเสริมความรู้ด้านสัมพันธ์ไทย-จีน ในรูปแบบของพิพิธภัณฑ์ และศูนย์ข้อมูลทางวัฒนธรรมเพื่อการอนุรักษ์มรดกทางปัญญา

#### 14. เลขมงคลของมหาวิทยาลัยหัวเฉียวเฉลิมพระเกียรติ ( เลข 8 )

ดร.อุเทน เตชะไพบูลย์ ประกาศจะก่อตั้งมหาวิทยาลัยหัวเฉียวเฉลิมพระเกียรติในวาระฉลองครบรอบ 80 ปีของมูลนิธิป่อเต็กตึ๊ง เมื่อปลายปี พ.ศ. 2534 มหาวิทยาลัยหัวเฉียวเฉลิมพระเกียรติ ประกอบพิธีน้อมเกล้าฯน้อมกระหม่อมรับพระราชทานนาม “มหาวิทยาลัยหัวเฉียวเฉลิมพระเกียรติ” ในวันที่ 18 พฤษภาคม 2535 วันวางศิลาฤกษ์ก็เป็นวันที่ 18 มกราคม 2535 แม้แต่ที่ตั้งของมหาวิทยาลัยฯ ก็ตั้งอยู่เลขที่ 18/18 กิโลเมตรที่ 18 ถนนบางนา-ตราดพระบาทสมเด็จพระเจ้าอยู่หัว เสด็จพระราชดำเนินไปทรงเป็นองค์ประธานในพิธีเปิดมหาวิทยาลัย วันที่ 24 มีนาคม 2537 เลข 24 นอกจาก  $2 \times 4 = 8$  ยังมี 8 รวมกันถึง 3 ตัว ( $3 \times 8 = 24$ ) ขณะที่พระบาทสมเด็จพระเจ้าอยู่หัว เสด็จพระราชดำเนินทรงเป็นองค์ประธานในพิธีเปิดมหาวิทยาลัยนั้น เป็นเวลาที่มหาวิทยาลัยได้ก่อสร้างอาคารแล้วเสร็จ 8 อาคารพอดี เรื่องราวที่เกิดขึ้นดังกล่าวล้วนเกี่ยวกับเลข 8 ที่เกิดขึ้นโดยบังเอิญทั้งสิ้น เลข 8 ถ้าอ่านออกเสียงด้วยสำนวนกว้างดั่งก็จะมีความหมายว่า “ความเจริญรุ่งเรือง” เลข 8 จึงเป็นเลขสิริมงคลของมหาวิทยาลัย นอกจากนี้ยังมีปรากฏการณ์ที่ถือเป็นนิมิตหมายที่ดีของมหาวิทยาลัย กล่าวคือก่อนวันประกอบพิธีเปิดมหาวิทยาลัย 3-4 วัน ฝนตกทุกวัน แต่เมื่อถึงวันประกอบพิธีเปิด (วันที่ 24 มีนาคม)ท้องฟ้ากลับแจ่มใสสุริยาส่องแสงแจ่มจรัส ทุกคนต่างปลื้มปิติด้วยความประหลาดใจเพราะกังวลว่า ถ้าหากฝนตกในวันประกอบพิธีเปิดก็จะมีคามยุ่งยากไม่น้อยทีเดียว ด้วยเหตุนี้ผู้คนที่มาร่วมงานพิธีเปิดมหาวิทยาลัยเป็นพัน ๆ คน ในวันนั้นต่างพูดเป็นเสียงเดียวกันว่า “ด้วยบุญพระบารมีขององค์พระบาทสมเด็จพระเจ้าอยู่หัวปกเกล้าฯ คู่มครอง และเป็นบุญวาสนาของประธาน ดร.อุเทน เตชะไพบูลย์และเหล่ากรรมการทั้งหลาย” เมื่อทราบประวัติของมหาวิทยาลัยอย่างคร่าว ๆ แล้ว ต่อไปจะเป็นคำแนะนำการปรับตัวกับชีวิตการเป็นนักศึกษาในมหาวิทยาลัย



## การปรับตัวกับชีวิตการเป็นนักศึกษาในมหาวิทยาลัย

การเป็นนักศึกษาในมหาวิทยาลัยเป็นช่วงชีวิตที่มีความอิสระมาก และเป็นช่วงหัวเลี้ยวหัวต่อของการก้าวสู่วัยผู้ใหญ่ที่ประสบความสำเร็จหรือล้มเหลว ขึ้นอยู่กับการปรับตัวกับการใช้ชีวิตในมหาวิทยาลัย

การปรับตัวเป็นการทำให้ตัวเราอยู่ในสภาพที่เหมาะสมหรือดีขึ้น ดังนั้นถ้าใครปรับตัวได้ คนนั้นจะดำรงชีวิตได้อย่างเหมาะสมหรือดีขึ้นเสมอ การปรับตัวจึงเป็นเรื่องสำคัญอย่างยิ่งและเป็นเรื่องที่เราจะต้องเผชิญ ต้องทำอยู่ตลอดเวลา มากบ้าง น้อยบ้าง เพราะสังคมเปลี่ยนแปลงอยู่ตลอดเวลา ไม่หยุดนิ่ง ชีวิตในสังคมจึงต้องปรับตัวเปลี่ยนแปลงไปให้เข้ากับสังคมแวดล้อม

การปรับตัวจะเป็นที่รู้สึกได้และเป็นความต้องการชัดเจน เมื่อคนเราก้าวสู่สถานการณ์แปลกใหม่ซึ่งเปลี่ยนแปลงไปจากสิ่งที่คุ้นเคย ซึ่งอาจทำให้เกิดความรู้สึกอึดอัด ขาดความมั่นใจ ระแวงระวัง ไม่รู้จะทำตัวอย่างไรดี หากความรู้สึกนี้มีมากอาจทำให้เกิดความกลัว เบื่อหน่าย ท้อถอย หหมดความสนใจใฝ่รู้และแยกตัวเองออกไป เช่นนี้ก็จะเกิดปัญหาการปรับตัวหรือปรับตัวไม่ได้ ซึ่งจะส่งผลกระทบให้เกิดปัญหาอื่น ๆ ตามมาอีกมากมายหลายประการ หากมีความรู้สึกนืออยู่บ้าง แต่รู้สึกว่าเป็นโอกาสดี สนุก อยากรู้ ตื่นเต้นที่ได้รับประสบการณ์ใหม่หรือพร้อมจะรับสถานการณ์แปลกใหม่ ไม่ว่าจะดีหรือร้าย (ในอัตราที่พอเหมาะ) เช่นนี้ก็จะไม่มีปัญหาการปรับตัว จะสามารถปรับตัวได้เร็วและสามารถใช้ชีวิตได้อย่างเหมาะสมเสมอ ไม่ว่าจะย่างก้าวเข้าสู่สถานการณ์ใด

การเปลี่ยนวิถีชีวิตจากนักเรียนระดับมัธยมศึกษาในโรงเรียนเป็นศึกษาระดับอุดมศึกษาในมหาวิทยาลัย เป็นการก้าวเข้าสู่สถานการณ์แปลกใหม่ที่สำคัญครั้งหนึ่งในชีวิต นักศึกษาจะต้องเปลี่ยนชีวิตการเรียนที่คุ้นเคยมาถึง 5-12 ปี เข้าสู่ระบบการศึกษาแบบใหม่ที่ยังไม่ทราบหรือทราบน้อยมากว่าเป็นอย่างไร สถานที่ อาจารย์ เพื่อน ล้วนแปลกใหม่ไปหมด ดังนั้นแม้จะมีความภาคภูมิใจที่ประสบความสำเร็จในการเข้าเป็นนักศึกษามหาวิทยาลัยได้ บางครั้งก็ยังไม่เป็นการเพียงพอที่จะขจัดปัญหาอันเนื่องจากความแปลกใหม่ไปได้ จึงมีนักศึกษาจำนวนไม่น้อยที่ไม่สามารถปรับตัวได้ และต้องออกจากมหาวิทยาลัยกลางคัน ซึ่งเป็นเรื่องน่าเสียดายเป็นอย่างยิ่ง

## การปรับตัวเมื่อก้าวเข้าสู่การเรียนระดับมหาวิทยาลัย

เมื่อมีโอกาสเข้าเรียนในมหาวิทยาลัย นักศึกษาจะปรับตัวอย่างน้อย 4 เรื่อง คือ

1. **ปรับตัวเรื่องการเรียนรู้** การเรียนระดับอุดมศึกษาในมหาวิทยาลัยค่อนข้างจะแตกต่าง

จากการเรียนระดับมัธยมศึกษาอย่างมาก นักศึกษาจะต้องวางแผนการเรียนให้ครบถ้วนตามกลุ่มวิชาต่าง ๆ การเรียนระดับนี้จะต้องประกอบด้วย การศึกษาค้นคว้าด้วยตนเองเป็นสำคัญ ยิ่งเรียนสูงมากขึ้นเท่าไรยิ่งต้องศึกษาค้นคว้าด้วยตนเองมากขึ้นเท่านั้น เช่น ระดับปริญญาตรี อาจารย์สอน 75% นักศึกษาต้องค้นคว้าด้วยตนเอง 25% ระดับปริญญาโท อาจารย์สอน 50% นักศึกษาต้องค้นคว้าด้วยตนเอง 50% และระดับปริญญาเอก อาจารย์สอน 25% นักศึกษาต้องค้นคว้าด้วยตนเอง 75% เป็นต้น ลักษณะการศึกษาในระดับนี้ จึงเป็นการศึกษาค้นคว้าและแลกเปลี่ยนความรู้ความคิดเห็นกันระหว่างอาจารย์กับนักศึกษาไม่ใช่ให้นักศึกษารับรู้จากอาจารย์เท่านั้น เช่นที่เคยมีประสบการณ์มาในระดับมัธยมศึกษา ดังนั้นหากนักศึกษาสามารถปรับตัวเรื่องการเรียนในระดับปริญญาตรีซึ่งเป็นหัวเลี้ยวหัวต่อสำคัญของการเรียนระดับมัธยมศึกษาสู่อุดมศึกษาได้ไม่เพียงนักศึกษาจะประสบความสำเร็จในการศึกษาในระดับปริญญาตรีเท่านั้น แม้แต่ในระดับปริญญาโท ปริญญาเอกในอนาคตที่ไกลออกไปก็ไม่ใช่เรื่องยากสำหรับนักศึกษาอีกต่อไป

**2. การปรับตัวเรื่องสังคม** ชีวิตในมหาวิทยาลัย นักศึกษาจะพบกับสังคมใหม่ที่แปลกไปจากเดิม ไม่ใช่สังคมแบบเด็ก ๆ หรือวัยรุ่นระยะแรกเริ่มไปโรงเรียนไม่ไกลบ้านและพบกับเพื่อน ๆ ที่เป็นคนละแวกบ้านเดียวกันหรือจังหวัดเดียวกัน ซึ่งไม่แปลกแยกกันมาก ทำความรู้จักคุ้นเคยกันได้ง่ายแต่นักศึกษาในมหาวิทยาลัยต้องห่างบ้านมากขึ้นและอาจจะไม่ได้อยู่บ้านตัวเองกับพ่อแม่ญาติพี่น้องอีกต่อไป หากต้องไปอยู่หอพักหรืออื่น ๆ ก้าวเข้าสู่วัฒนธรรมใหม่ ๆ เพื่อน ๆ ก็มาจากต่างถิ่นหลากหลายมากมาย ซึ่งไม่เพียงแต่แปลกหน้าแต่ยังแปลกทั้งความคิดและพฤติกรรม นักศึกษาต้องเผชิญกับสิ่งที่มีความเย้ายวน ล่อใจสำหรับวัยรุ่นมากขึ้น จงอย่าปล่อยใจหลงระเริง หากจงสนใจเรียนรู้และทำความรู้จัก ไปอยู่ที่ไหนทำความรู้จัก ที่นั่นให้ดีที่สุดก็จะมองเห็นหนทางว่าเราจะทำตัวให้ดีที่สุด เหมาะสมที่สุดได้อย่างไร และพาตนเองผ่านพ้นปัญหาต่าง ๆ ไปได้ ทำนองเดียวกับยุทธวิธีการรบของซุนวูที่ว่า “รู้เขา รู้เรา รบร้อยครั้ง ชนะร้อยครั้ง”

**3. การปรับตัวเรื่องเศรษฐกิจ** เป็นสิ่งสำคัญมากอีกอย่างหนึ่งที่จะละเลยเสียมิได้ โดยเฉพาะใน ภาวะที่รายได้ตกต่ำแต่รายจ่ายกลับถีบตัวสูงขึ้นซึ่งจะทำให้เกิดภาวะการขาดแคลนในครอบครัว และเป็นผลให้เกิดการชะงักงันทางการศึกษาของนักศึกษาขึ้นได้ เช่น ต้องลาพักการศึกษา หรือต้องลาออกไป ตัวนักศึกษาเองมีบทบาทอย่างสำคัญในการบริหารการใช้จ่ายของตัวเอง ซึ่งจะแสดงให้เห็นวิสัยทัศน์ ความรับผิดชอบ และความสามารถของนักศึกษาในการปรับตัวและการจัดการกับปัญหาต่าง ๆ การเข้าสู่มหาวิทยาลัย นักศึกษาอาจต้องปรับเปลี่ยนระบบการใช้จ่าย รู้จักบริหารเงิน จากรับและจ่าย รายวันเป็นรายเดือน จากจะซื้ออะไรก็ขอเงินไปใช้จ่าย เป็นรายการ ๆ ไป ไม่ว่าเรื่องเล็กเรื่องใหญ่ โดยไม่ต้องระมัดระวังหรือใช้ความคิดอะไร

เป็นจะต้องรับผิดชอบและจัดการด้วยตนเองมากขึ้นเพราะไกลบ้าน นักศึกษาจะต้องเป็นผู้ใหญ่ ใช้ความคิด ความอ่านอย่างมีเหตุผล รู้จักฐานะความจำเป็นของตัวเอง ไม่ไปพิโรธซื้อสิ่งที่ไม่คุ้มประโยชน์ หรือไม่ทำตัว “เห็นข้างขึ้น ขี้ตามข้าง” ซึ่งจะมีแต่เสียหายสถานเดียว

การปรับตัวเรื่องเศรษฐกิจได้ดีที่สุดวิธีหนึ่งคือ นักศึกษาต้องรู้จักการบริหารเงินที่ตนได้รับ โดยแบ่งเงินสำหรับสิ่งจำเป็นก่อน ได้แก่ ค่าหอพัก ค่าอาหาร ค่าพาหนะ (ถ้ามี) ค่าถ่ายเอกสาร ตำรา ค่าใช้จ่ายส่วนตัวที่จำเป็น โดยบันทึกรายจ่ายทุกวันและต้องหมั่นเก็บออมไว้ส่วนหนึ่งเมื่อจำเป็นด้วย

**4. การปรับตัวเรื่องสุขภาพ** มีคำกล่าวตั้งแต่สมัยโบราณมาว่า การศึกษาจะสำเร็จราบรื่นได้ด้วยดีต้องมี 3 สิ่ง ประกอบกัน คือ มีสติปัญญา มีเงิน และมีสุขภาพแข็งแรง นักคิดบางท่านจึงกำหนดสูตรสาม 8 ในการดำเนินชีวิตประจำวัน ในแต่ละวัน คือ พักผ่อนนอนหลับ 8 ชั่วโมง ทำงาน (เรียน) 8 ชั่วโมง และออกกำลังกาย/ทำงานอดิเรก/พักผ่อนหย่อนใจ/ทำสิ่งที่มีประโยชน์ 8 ชั่วโมง สรุปแล้ว เรื่องของสุขภาพเป็นสิ่งสำคัญอย่างยิ่ง จะเห็นได้จากคำกล่าวต่าง ๆ เป็นเครื่องยืนยัน เช่น จิตใจที่สุขสบายอยู่ในร่างกายที่แข็งแรง (a sound mind in a sound body) หรือสัจจวาจาแห่งพระพุทธองค์คือ ไม่มีโรคเป็นลาภอันประเสริฐ (อโรคา ปรมาลาภา) เป็นต้น การมีร่างกายแข็งแรงทำให้จิตใจสดชื่นและการมีจิตใจสดชื่นมักจะมองเห็นแต่สิ่งสวยงาม ดังามรู้สึกว่าคุณภาพอยู่ ความทุกข์เรื่องเล็ก นับเป็นความทนทานทั้งทางร่างกายและจิตใจที่มีค่าอย่างมหาศาลต่อการดำรงชีวิตนักศึกษาควรสร้างภูมิคุ้มกันนี้ขึ้น โดยการออกกำลังกายอย่างสม่ำเสมออย่างพอเหมาะพอดี เพื่อสุขภาพที่แข็งแรง สดชื่น สามารถศึกษาเล่าเรียนได้อย่างมีความสุข

### การสร้างวินัยในตนเอง

การสร้างวินัยในตนเอง หมายถึง การฝึกตนให้ประพฤติปฏิบัติอยู่ในระเบียบแบบแผน และข้อบังคับ กรอบของสังคม ด้วยสำนึกของความรับผิดชอบ การสร้างวินัยในตนเอง มีใช้สิ่งที่คิดแล้วอยากทำได้ในทันทีทันใด เราจะต้องทำหรือปฏิบัติอยู่เรื่อย ๆ เป็นแบบค่อยเป็นค่อยไป เป็นการฝึกฝนวินัยให้มั่นคงดี เป็นคนตระเตรียมมีการวางแผนในชีวิตและทำหน้าที่อย่างมีระบบ และเป็นคนที่สังคมรอบข้างให้ความไว้วางใจและเชื่อมั่นได้ว่าเมื่อคบกับบุคคลดังกล่าวแล้วจะไม่ก่อให้เกิดความเสียหาย งานที่สั่งไปให้ทำก็ไว้วางใจได้ว่างานนั้นจะสามารถสำเร็จไปได้ด้วยดี ถึงแม้ว่าจะมีความผิดพลาดเกิดขึ้นบ้างแต่มีน้อยมาก ที่สำคัญมากสำหรับการสร้างวินัยในตนเองก็คือ สิ่งที่สร้างวินัยขึ้นนั้นจะต้องถูกต้องต่อตนเองและต่อสังคมด้วย กล่าวคือเป็นวินัยที่อยู่ในกฎเกณฑ์ทางสังคมที่ได้กำหนดไว้ ยกตัวอย่างเช่น เราตื่นเช้าทุกวันเป็นการสร้างวินัยต่อตนเองที่ดีก็จริง

แต่การตื่นเช้าของเราจะไม่มีประโยชน์เลย ถ้าตื่นเช้าแต่กลับไปเรียนสาย ไปทำงานไม่ทัน อย่างนี้ก็ถือว่า เป็นการสร้างวินัยต่อตนเองที่ไม่สมบูรณ์ หลาย ๆ คน อาจมองไม่เห็นความสำคัญของการสร้างวินัยในตนเอง หรืออาจไม่เข้าใจถึงความสำคัญของการสร้างวินัยในตนเอง เนื่องจากตนเองเมื่ออยู่ในวัยเด็ก มีคุณพ่อ คุณแม่ คอยดูแลอย่างใกล้ชิดเกือบจะบอกได้ว่าทำอะไร ๆ ให้เกือบทั้งหมด จนบุคคลนั้นเกือบไม่มีโอกาสสร้างวินัยในตนเอง พฤติกรรมที่อยู่ในวัยเด็กเป็นเพียงเงามืดที่เกิดจากความรักความผูกพันของคุณพ่อ คุณแม่เท่านั้น พฤติกรรมของเราก็คือพฤติกรรมแฝงของท่าน เราไม่ได้สร้างวินัยของเราด้วยตนเอง ไม่สามารถเข้าใจได้ว่าสิ่งที่กระทำอยู่นั้นถูกต้องจริงหรือไม่ แต่พอเราโตขึ้นและมาอยู่ในรั้วสถาบันอุดมศึกษา เรียบางคนอาจต้องแยกมาพักห่างไกลจากท่าน เพื่อความสะดวกในการศึกษาค้นคว้าในมหาวิทยาลัย ทำให้บางครั้งเราต้องทำด้วยตนเอง ตัดสินใจเอง มีการลองผิดลองถูกอยู่ตลอดเวลาที่อยู่ในมหาวิทยาลัย สิ่งที่เราตัดสินใจไปแล้วหากบังเอิญถูกต้องก็ถือว่าเป็นโชคดีของเราทำให้เรารู้สึกว่าทำอย่างนี้แล้วดีและเริ่มเข้าใจ มีการเตรียมตัวรับสถานการณ์ที่เหมือนกับที่เกิดขึ้นในอนาคตได้ดีขึ้นกว่าเดิม แต่ถ้าสิ่งที่ตัดสินใจผิดบังเอิญไม่สำคัญมาก อาทิ ผิดนัดเพื่อน ไปพบเพื่อนไม่ทันทำให้เพื่อนไม่รอ เราอาจขอโทษและขอยกยจากเพื่อนได้ แต่ถ้าสิ่งที่เราตัดสินใจผิดมีผลลัพธ์ทำให้เกิดความเสียหาย เช่น นำเอกสารเข้าห้องสอบแล้วถูกจับได้ ผลลัพธ์ก็คือถูกปรับให้ตกทุกวิชา และในบางกรณีถึงขั้นไล่ออกหมดสภาพการเป็นนักศึกษา เป็นตราบาปติดตัวเราตลอดไป สถาบันอื่น ๆ ถ้าทราบข่าวเขาก็ไม่รับและเขาไม่ต้องการได้นักศึกษาแบบนี้ไปทำงาน ถ้าที่ทำงานเขาทราบเขาก็ไม่รับเข้าทำงาน เพราะกลัวเราจะไปทำทุจริตอื่น ๆ อีก บางครั้งการสร้างนิสัยไม่เหมาะสมอาจเกิดเป็นภัยถึงขั้นติดคุกติดตะรางหรือเสียชีวิตและทรัพย์สินได้ เช่น การขับรถเร็วมาก ๆ อย่างคึกคะนอง เมื่อเกิดอุบัติเหตุขึ้นอาจหมายถึงชีวิตก็ได้

นอกจากที่ได้กล่าวมาแล้วข้างต้น การสร้างวินัยในตนเองยังมีประโยชน์ในแง่การครองตนให้อยู่ในสังคมได้ดี เนื่องจากมนุษย์ที่เกิดมาต้องต่อสู้กับสิ่งต่าง ๆ มากมายเพื่อการดำรงชีวิตอยู่ในสังคม การอยู่อย่างปลอดภัยทางสังคมนั้น เราจำเป็นต้องมีวินัยในตนเองเพื่อประโยชน์ในเรื่องต่อไปนี้

- จัดตนเองให้มีระเบียบมีระบบการทำงานที่ดี เมื่อเราต้องการลงมือทำงาน เราสามารถทำงานได้ทันทีโดยไม่ต้องเสียเวลา
- เตรียมการก่อนที่จะลงมือทำงานจริง
- มีสัจจะต่อตัวเองและผู้อื่น และเป็นผู้ตรงต่อเวลาในการทำงาน เป็นที่ยอมรับนับถือ

### ของคนทั่วไป

- มีสุขภาพร่างกายที่แข็งแรง มีจิตใจที่ร่าเริงแจ่มใส รับประทานอาหารให้พอเพียง ครบทั้ง 5 หมู่ มีการออกกำลังกายสม่ำเสมอ พักผ่อนให้พอเพียง
- ฝึกฝนลักษณะนิสัยของตนเองเป็นคนที่มีความรับผิดชอบในหน้าที่และการทำงาน เมื่อเราเป็นนักศึกษาหน้าที่ประการแรกของเราคือ รับผิดชอบในการศึกษาหาความรู้
- ฝึกฝนตนเองให้เป็นคนที่มีศีลธรรมและวัฒนธรรมที่ดี เช่น การให้ความเคารพครู อาจารย์ และผู้ใหญ่ มีความกตัญญูต่อบิดา มารดา และปฏิบัติตนให้อยู่ในกรอบความดีมีศีลธรรม
- สร้างกลุ่มและสังคม ให้เป็นกลุ่มและสังคมที่ดี รู้จักการเสียสละผลประโยชน์ส่วนตน เพื่อผลประโยชน์ส่วนรวม อุทิศตนหรือบำเพ็ญตนให้เป็นประโยชน์ต่อสาธารณะเมื่อมีโอกาส ช่วยสร้างสังคมของคนรุ่นใหม่ให้เป็นสังคมที่ดีขึ้น ไม่ปล่อยให้เป็นการละเลยของคนรุ่นใหม่ในอนาคต

### การใช้กระบวนการกลุ่ม

นักศึกษาใหม่ที่มาจากคนละแห่งต่างเป็นบุคคลแปลกหน้าซึ่งกันและกัน เมื่อเข้ามาอยู่รวมกันในสถาบันการศึกษาเดียวกัน จำเป็นที่จะต้องมีเพื่อนเพื่อพูดคุยแลกเปลี่ยนความคิดเห็นปรึกษาหารือเรื่องเรียน ทำกิจกรรมที่เป็นประโยชน์ร่วมกัน การรวมกลุ่มจะทำให้นักศึกษารู้จักตนเอง รู้จักคนอื่น รู้จักปรับเปลี่ยนพฤติกรรมของตน เพื่อให้สอดคล้องกับกลุ่ม และประโยชน์ที่ได้จากการเข้ากลุ่ม พอสรุปได้ดังนี้

- มีเพื่อนร่วมเรียนทำให้เรียนได้ดี ตามภาษิตว่า “หลายหัวดีกว่าหัวเดียว”
- มีความสุขจากการได้อยู่ในกลุ่มคนที่เข้าใจกัน มีความอบอุ่น
- พัฒนาบุคลิกภาพ ทำให้รู้จัก รู้ทำ และเลือกทำในทางที่ส่งเสริมตัวเองให้ดีขึ้น
- ได้แลกเปลี่ยนเรียนรู้ กลุ่มจะมีทั้งพลังและอำนาจ และทำให้ได้มาในสิ่งที่ต้องการ
- สำเร็จการศึกษา นำสิ่งดี ๆ จากกลุ่มมาพัฒนาตัวเองให้เรียนได้ดี และสำเร็จการศึกษาอย่างน่าภาคภูมิใจที่สุด

สรุป การใช้ชีวิตในมหาวิทยาลัยให้ประสบความสำเร็จจำเป็นต้องมีศิลปะเพื่อนำพาชีวิตสู่เป้าหมายการเป็นบัณฑิตที่สมบูรณ์ มีคุณลักษณะสำคัญประกอบด้วย 4 ภูมิ ได้แก่

1. ภูมิรู้ คือมีความรู้ ความเชี่ยวชาญในสาขาวิชาที่ตนเองศึกษา



2. ภูมิธรรม คือการเป็นคนดี มีคุณธรรม มีหลักการตัดสินใจที่ถูกต้อง ดี-ชั่ว ควรทำ-ไม่ควรทำ ในการมีชีวิตร่วมกันกับผู้อื่นในสังคม
3. ภูมิปัญญา คือมีวิธีการในการคิด วิธีการในการแก้ปัญหา และการรู้จักการเอาตัวรอดโดยไม่เบียดเบียนผู้อื่นและสังคม
4. ภูมิฐาน คือความภาคภูมิใจในความรู้ความสามารถที่มีอยู่ และนำไปใช้ในชีวิตรจริงได้

ขอให้นักศึกษาใหม่ทุกคนมีความสุข  
กับการใช้ชีวิตในมหาวิทยาลัยแห่งนี้จงเฉลิมพระเกียรติ

## ทักษะการจดเลคเชอร์(Lecture)

อาจารย์ศนิชา แก้วเสถียร

การเรียนการสอนในระดับอุดมศึกษาโดยทั่วไป อาจารย์จะเป็นผู้บรรยายเนื้อหาวิชา หรือเรียกว่า การเลคเชอร์ (Lecture) และนักศึกษาก็จะฟังคำบรรยายพร้อมกับจดตามไปด้วย ซึ่งมีลักษณะแตกต่างไปจากการเรียนการสอนในระดับมัธยมศึกษา อาจารย์แต่ละคนจะมีท่วงท่าของการบรรยายแตกต่างกันไป นักศึกษาใหม่ที่ยังไม่เคยชินกับระบบการเรียนการสอนแบบนี้ อาจจะประสบปัญหาคือ ไม่มีสมาธิในการฟังไปด้วย จดไปด้วย และไม่รู้เทคนิคการจด จึงไม่ทราบว่า อาจารย์พูดไปถึงขั้นตอนไหน จับประเด็นได้ยาก และจดคำบรรยายของอาจารย์ตามไม่ทัน ทำให้ นักศึกษาบางคนนั่งฟังอย่างเดียว พอถึงช่วงก่อนสอบจึงยืมสมุดโน้ตของเพื่อนไปถ่ายเอกสาร ทำให้เกิดปัญหาการไม่เข้าใจเนื้อหาที่เพื่อนจด เพราะเพื่อนแต่ละคนก็มีเทคนิคส่วนตัวในการจดแตกต่างกัน ซึ่งอาจเป็นการ ย่อคำหรือใช้สัญลักษณ์ส่วนตัวที่ผู้จดเองเท่านั้นจะเข้าใจได้ ดังนั้น หากนักศึกษารู้เทคนิคการจดเลคเชอร์ก็จะสามารถจดโดยใช้ภาษาที่ตนเองเข้าใจได้

ในการจดเลคเชอร์ไม่จำเป็นต้องจดทุกคำพูดของอาจารย์ เพราะนอกจากจะทำให้เสียเวลาแล้วยังอาจจะจดเนื้อหาในส่วนใหญ่ที่เราไม่ทราบไม่ทันได้ ดังนั้นควรจดเฉพาะสิ่งที่ยังไม่ทราบ เช่น หากทราบว่าสงครามโลกครั้งที่สองเกิดขึ้นเมื่อไร ใครคือผู้ประดิษฐ์โทรศัพท์เป็นคนแรก เมืองหลวงของประเทศอังกฤษชื่ออะไร ฯลฯ ก็ไม่จำเป็นต้องจดสิ่งเหล่านี้ให้เสียเวลา ตามปกติอาจารย์มักจะเกริ่นสิ่งที่เราทราบอยู่แล้ว เพื่อนำไปสู่เรื่องใหม่ที่ยากและซับซ้อนกว่าเดิม บางครั้งในขณะที่บรรยายเรื่องใหม่ก็อาจแทรกด้วยเรื่องเก่า เพื่อเชื่อมโยงเนื้อหาให้เข้ากัน ทำให้จำได้ง่ายขึ้น จึงเป็นสาเหตุที่ทำให้อาจารย์พูดในสิ่งที่นักศึกษาทราบแล้ว จึงไม่ควรจด แต่ควรใช้เวลา นั้นทำความเข้าใจสิ่งใหม่กับสิ่งเก่าที่มีความสัมพันธ์กันอย่างไร

นอกจากนี้ลักษณะของโน้ตที่ดีต้องช่วยให้จำและเข้าใจประเด็นสำคัญของเนื้อหาทั้งหมดได้ง่ายขึ้น ทำให้ไม่ต้องใช้เวลาในการทบทวนความรู้ก่อนสอบมากนัก เราสามารถย่อข้อความที่ฟังบรรยายให้สั้นลงได้ โดยยังคงสาระสำคัญไว้ครบถ้วนได้หลายวิธี ดังต่อไปนี้\*

\*เรียบเรียงจาก ยุดา รักไทย และณัฐพงศ์ เกศมาริช, คู่มือ...คนเรียนเก่ง (กรุงเทพฯ :

เอ็กซ์เปอร์เน็ท จำกัด, 2546) : 62-63.

### 1. ตัดตัวสะกดการันต์ทิ้ง

เราสามารถตัดตัวสะกดการันต์ออกไปโดยไม่ต้องกังวลเรื่องความถูกต้องตามพจนานุกรม เช่น

เกณฑ์ ⇒ เกณ เจตีย์ ⇒ เจติ มนุษย์ ⇒ มนุษ  
ศุกร์ ⇒ ศุก พฤษ์ ⇒ พฤษ หัตต์ ⇒ หัต

### 2. ตัดบางพยางค์ทิ้ง

หากคำใดที่ยาว ให้ตัดพยางค์ท้าย เหลือแต่พยางค์ต้น หรืออาจจะตัดเฉพาะพยางค์กลาง เพื่อให้ยังสามารถเข้าใจส่วนที่เหลือได้ เช่น

#### ตัวอย่างการตัดพยางค์ท้าย

อุตสาหกรรม ⇒ อุตสา. พงศาวดาร ⇒ พงศา.  
วัฒนธรรม ⇒ วัฒน. ปฏิสังขรณ์ ⇒ ปฏิสัง.  
พฤติกรรม ⇒ พฤติ.

#### ตัวอย่างการตัดพยางค์กลาง

ทรัพยากรธรรมชาติ ⇒ ทรัพยากร อวูษยุทโธปกรณ์ ⇒ อวูษ.กรณ์  
ศิลปวัฒนธรรม ⇒ ศิลป.ธรรม กิริยามารยาท ⇒ กิริ.ยาท  
บุคลิกภาพ ⇒ บุค.ภาพ

### 3. ใช้สัญลักษณ์มาตรฐานแทนคำต่าง ๆ

เราสามารถใช้นิสัญลักษณ์ที่มาจากวิชาคณิตศาสตร์มาเขียนแทนคำได้ เช่น

~ ประมาณ = เท่ากับ หมายถึง + และ กับ / หรือ  
> มากกว่า < น้อยกว่า ส่งผลให้ ทำให้เกิด  
← เป็นผลมาจาก เกิดจาก ↑ เพิ่มขึ้น ↓ ลดลง

### 4. ใช้อักษรย่อต่าง ๆ

ใช้ตัวอักษรย่อภาษาไทยแทนคำไทย หรืออักษรย่อภาษาอังกฤษแทนคำไทยที่มาจากภาษาอังกฤษก็ได้

#### ตัวอย่างอักษรย่อภาษาไทย

รัชกาลที่ 1 ⇒ ร.1 ฉบับ ⇒ ฉ. เศรษฐกิจ ⇒ ศก.  
หน้า ⇒ น. โรงเรียน ⇒ รร.

#### ตัวอย่างอักษรย่อภาษาอังกฤษ

เทคโนโลยีสารสนเทศ IT การวิจัยและพัฒนา R & D  
การประกันคุณภาพ QA

### 5. ใช้คำสามัญแทนคำที่เป็นทางการ

คำบางคำที่เป็นทางการจะมีความยาวมากกว่าคำสามัญหรือภาษาปาก เราควรเลือกใช้คำที่สั้นกว่าในการจด เช่น

ดวงตราไปรษณียากร ⇒ แสตมป์    รถประจำทาง ⇒ รถเมล์  
รถจักรยานยนต์ ⇒ รถเครื่อง    โรงภาพยนตร์ ⇒ โรงหนัง

### 6. สร้างสัญลักษณ์หรือคำย่อของเราเอง

สามารถวาดรูปแทนการเขียนคำนั้น

ตัวอย่างเช่น

ดวงดาว ⇒ ☆    ดวงอาทิตย์ ⇒ ☀  
ดวงจันทร์ ⇒ ☾

จากที่ได้กล่าวมาข้างต้น สามารถนำวิธีย่อคำมาใช้รวมกันได้ หากใช้คำย่อเป็นประจำ สม่่าเสมอ ก็จะยิ่งย่อคำได้มากขึ้น ทำให้สามารถจดเลคเชอร์ได้เร็วและมีประสิทธิภาพยิ่งขึ้น จะเห็นได้ว่าการจดเลคเชอร์ที่ดีควรเขียนด้วยถ้อยคำของตัวเอง เพราะจะเข้าใจได้มากที่สุด และควรใช้สื่อที่ช่วยให้เข้าใจได้เร็วขึ้น ไม่ว่าจะเป็นกราฟ ตาราง รายการ เครื่องช่วยความจำ ฯลฯ นอกจากนี้หากมีเวลานักศึกษาควรนำโน้ตที่จดได้มาเรียบเรียงเสียใหม่ ซึ่งควรทำทันทีหลังฟังการบรรยายจบ เพราะหากทิ้งไว้นานก็มีโอกาสลืมมากขึ้นเท่านั้น

### เอกสารอ้างอิง

ยุดา รักไทย และณัฐพงศ์ เกศมาริช. **คู่มือ...คนเรียนเก่ง**. กรุงเทพฯ : เอ็กซ์เปอร์เน็ท จำกัด, 2546  
วิทยากร เชียงกุล. **ทำอย่างไรให้เรียนเก่ง**. กรุงเทพฯ : ปรีชา , 2544.

## การเรียนรู้ในมหาวิทยาลัยกับเคล็ดลับวิชาทั้งเจ็ด

อาจารย์นุติ หนูโพโรจน์

นักศึกษาชั้นปีที่หนึ่งหลายคนเข้ามาเรียนแล้ว ประสบปัญหาในการปรับตัวหลายเสต์ป ไหนจะต้องเรียน ไหนรุ่นพี่จะบังคับให้ทำกิจกรรมบ้าง เข้าห้องเชียร์บ้าง คณะก็โครงการเยอะ เพื่อนก็ชวนไปเข้าชมรม แถมยังมีปัญหาหัวใจอีก แล้วจะไม่ให้เกิดอาการสับสนชีวิตได้อย่างไร บางคนก็เพลิดเพลินไปกับอิสระในการเข้าเรียนที่ปลอดการเพ่งเล็งไม่เหมือนกับตอนเรียนมัธยม สุดท้ายเลยติด F บ้าง ไปรฯ (รอพินิจ) บ้าง หลายคนเสียเวลาเป็นปีไปกับการลาออกแล้วสมัครเข้ามาใหม่ หรือย้ายคณะไปมา...ปีแล้วปีเล่า แต่ก็ยังปรับตัวไม่ได้สักที

ใครที่คิดว่าตัวเองอาจจะเจอปัญหาอย่างนี้ หรือเคยแล้ว หรือว่ากำลังต่อสู้กับมันอยู่เลย ลองอ่าน “เคล็ดลับวิชาทั้งเจ็ด” สำหรับการเรียนในรั้วมหาวิทยาลัยนี้ดู ...เจ็ดข้อเท่านั้น - ไม่ “เยอะ” ไปใช่ไหมคะ ;)

1. เรียนในห้อง ห้องน้อยลง
2. เรียนอย่างเทพ เรียนเป็นทีม
3. กิจกรรมดี มีอนาคต
4. อะไรสำคัญ ต้องทำมาก่อน
5. คิดวันนี้ ทำวันนี้
6. หานาที ไม่มีแพ้
7. เครื่องแบบนั้น สำคัญยิ่ง

เมื่อห้องเคล็ดลับวิชาทั้งเจ็ดนี้ได้แล้ว ต้องหมั่นฝึกฝนเคล็ดลับวิชาให้แตกฉานในทุกชั้นตอนด้วย

### 1. เรียนในห้อง ห้องน้อยลง

“การเรียนด้วยความเข้าใจ ดีกว่าการเรียนด้วยการท่องจำ” เพราะการเรียนในระดับมหาวิทยาลัย ไม่เหมือนกับการเรียนในระดับมัธยม การเข้าห้องเรียน จึงเรียกได้ว่าเป็นหัวใจของการเรียนในมหาวิทยาลัยเลยก็ว่าได้ บ่อยครั้งที่เนื้อหาของบทเรียนในระดับอุดมศึกษามีความซับซ้อนมากกว่า บางทีอาจารย์ก็ให้อ่านหลายเล่มจนอ่านไม่ทัน ทำให้การอ่านด้วยตนเองไม่ใช่เรื่องง่ายอีกต่อไป ดังนั้น การเข้าไปทำความเข้าใจกับบทเรียนเสียตั้งแต่อยู่ในห้องเรียน จึงเป็นสิ่งที่ไม่ควรหลีกเลี่ยง สิ่งที่เราเรียนรู้และเข้าใจนั้น มักจะอยู่ในหัวได้ยืนยาวกว่าสิ่งที่เราท่องมา (ซึ่งหมายถึงการ “ลืม” ทันทิที่ออกจากห้องสอบ) และแม้แต่อาจอยู่กับเราไปตลอดชีวิตเลยก็ได้ **เมื่อเกิดความเข้าใจแล้ว เราก็ไม่จำเป็นต้องนั่งท่องตำราเป็นชั่วโมง ๆ (หรือเป็นวัน ๆ) อีกต่อไป เพียงอ่านทบทวนไม่นานก็นำความรู้ที่มีไปใช้ในการสอบได้แล้ว**

หัวใจของการฝึกเคล็ดวิชาขั้นนี้ คือ “ปุจฉา-ถาม”...การทำความเข้าใจในห้องเรียนจะเกิดขึ้นไม่ได้เลย หากนักศึกษาไม่ถามเมื่อสงสัยหรือไม่เข้าใจ เพราะอาจารย์จะไม่มีทางรู้ว่านักศึกษาไม่เข้าใจ และคงสอนต่อไปเรื่อย ๆ นักศึกษาก็งงกันต่อไปเรื่อย ๆ แถมนางที่ยังแอบไป “ตีความ” กันเอง ตีถูกก็ดี ตีผิดก็มีสิทธิ์ตกยกชั้น ดังนั้น สิ่งสำคัญในการทำความเข้าใจก็คือ การถาม

นอกจากนี้ การเข้าห้องเรียนยังเป็นหัวใจของการทำข้อสอบให้ได้คะแนนดีอีกด้วย เพราะสิ่งที่อาจารย์พูดในชั้นเรียนนั้น เป็นสิ่งที่อาจารย์พิจารณาแล้วว่ามีความสำคัญ นักศึกษาจึงควรจำไว้ว่า สิ่งที่อาจารย์พูดและสอนในชั้นเรียนนั้น เป็นสิ่งที่น่าจะมีอยู่ในข้อสอบ นั่นเอง เมื่อทราบดังนี้แล้ว การคะเนข้อสอบก็เป็นเรื่องกล้วย ๆ แค่เข้าห้องเรียนก็เหมือนสอบผ่านไปแล้วครั้งตัว จะมัวมานั่งเสียเวลาตามลอกตามจดเล็กเซอร์จากเพื่อน หรือกลับไปนั่งห้องที่อาจารย์แจกให้ ง่วงอยู่ทำไม ถ้าเข้าเรียนและเรียนให้รู้เรื่องไปทีเดียว ก็จะได้ไม่ต้องท่องมาก พอไม่ต้องท่องมาก ก็มีเวลาพักผ่อนนานขึ้น ได้สนุกมากขึ้น...ดีเสียอีก

## 2. เรียนอย่างเทพ เรียนเป็นทีม

ในหมู่เพื่อน ๆ มักจะมีคนเก่งแต่ละวิชาแตกต่างกันไป การจับกลุ่มติวหนังสือกับเพื่อน จึงทำให้เกิดการแลกเปลี่ยนข้อมูลความรู้ เมื่อคนในกลุ่มที่ถนัดวิชาใดวิชาหนึ่งหรือมีความสนใจในเนื้อหาส่วนใดเป็นพิเศษก็สามารถนำความรู้ที่ตนมีอยู่ ทั้งสิ่งที่ได้จากการเข้าเรียนในห้อง และจากการค้นคว้าเพิ่มเติมเพราะความสนใจส่วนตัว มาแบ่งปันกับเพื่อน ๆ นอกจากนี้ การจับมือเรียนกันเป็นทีมแบบนี้ ยังอาจทำให้เกิดหรือแลกเปลี่ยนเทคนิคการจำของแต่ละคนไปสู่เพื่อน ๆ อีกด้วย หรือคุยไปคุยมาอาจบิงโอบเดียววิธีการจำสนุก ๆ ก็จะทำให้การอ่านหนังสือไม่น่าเบื่อ และยังจำไปใช้ในห้องสอบได้อย่างแม่นยำอีกด้วย นี่แหละ ถึงเรียกว่า “เรียนอย่างเทพ” แต่ถ้าเราเป็นจอมยุทธ์โดดเดี่ยว นั่งอ่านอยู่คนเดียวก็ต้องศึกษาหาความรู้เพิ่มเติมไปหมดทุกวิชา แต่การเรียนเป็นทีมทำให้แชร์กันได้ ประหยัดเวลาได้อีก อย่างไรก็ตาม นักศึกษาต้องเข้าใจหลักการของการทำงานหรือเรียนเป็นทีมด้วย ...อย่าทำตัวเป็นชาวเกาะ...เพราะการเรียนเป็นทีม หมายถึงทุกคนในกลุ่มหรือในทีม ต้องมีข้อมูลความรู้มาแลกเปลี่ยนและแบ่งปันกับคนอื่น ๆ ไม่ใช่มาคอยตอดเอาความรู้ที่เกิดจากความมานะพยายามของเพื่อนแต่เพียงฝ่ายเดียว แม้ว่าเราอาจจะไม่ “เก่งขั้นเทพ” แต่เราก็สามารถค้นหาความรู้เพิ่มเติมมาเพื่อแบ่งปันกับคนอื่น ๆ ใน “ทีม” และอาศัยการเรียนเป็นทีมนี้ พัฒนาให้ตัวเองเป็น “เทพ” ได้ นอกจากนี้จะมีผลทางด้านกรเรียนแล้ว การเรียนเป็นทีมยังช่วยสร้างความสัมพันธ์อันดีกับเพื่อนร่วมชั้นด้วย รีบไปชวนเพื่อน ๆ ให้เป็น “เทพ” ด้วยกันเร็ว



### 3. กิจกรรมดี มีอนาคต

จริงหรือ...กิจกรรมของนักศึกษามหาวิทยาลัย สำคัญต่ออนาคตขนาดนั้นเชียวหรือ..คำตอบสุดท้ายคือ แน่แน่นอนอยู่แล้ว เหตุผลนะหรือ

3.1 การทำกิจกรรม เป็นการฝึกทักษะการทำงานร่วมกับผู้อื่น ฝึกความรับผิดชอบและความเป็นผู้นำให้กับตัวเอง ทำให้เกิดลักษณะนิสัยและทักษะการทำงานที่ดี เพราะในการทำกิจกรรม บางครั้งเราก็ต้องทำงานร่วมกับคนที่เราไม่ชอบ หรือคนที่ทำงานไม่เป็น หรือแม้แต่นักที่ไม่ถูกชะตา แต่งานก็ต้องเดินและทำให้สำเร็จให้ได้ในที่สุด นี่เองจึงเป็นการเตรียมความพร้อมที่จะออกไปประกอบอาชีพเมื่อเรียนจบ

3.2 การทำกิจกรรมเป็นปัจจัยหนึ่งที่บางบริษัทใช้ในการพิจารณารับสมัครคนเข้าทำงาน (นอกเหนือจากผลการเรียนและคุณสมบัติอื่น ๆ) เพราะคนที่ผ่านการทำกิจกรรมในระหว่างเรียนมหาวิทยาลัยมักเป็นคนที่มีความรับผิดชอบ (ในระดับหนึ่ง) และผ่านการทำงานร่วมกับผู้อื่น ซึ่งเป็นทักษะสำคัญอย่างหนึ่งในการทำงานระดับอาชีพ จึงเป็นตัวบ่งชี้ว่าบุคคลที่ผ่านการทำกิจกรรมในระหว่างเรียนน่าจะทำงานร่วมกับผู้ร่วมงานคนอื่น ๆ ได้

3.3 การทำกิจกรรมเป็นการสร้างโอกาสในการพบปะเพื่อนใหม่ ๆ ทั้งจากคณะเดียวกันและต่างคณะ (เช่น การเข้าชมรมต่าง ๆ หรือการติดต่อประสานงาน) เพื่อน ๆ ที่หลากหลายเหล่านี้เมื่อจบไปแล้วแยกย้ายกันไปประกอบอาชีพตามสาขาของตนก็จริง แต่ใครจะรู้ว่าในวันหนึ่งข้างหน้า หน้าที่การงานของเราอาจทำให้เราได้มาพบปะหรือทำงานร่วมกันอีกก็ได้ และแน่นอนว่าการทำงานหรือทำธุรกิจร่วมกับคนที่เรารู้จักหรือมี connection ด้วยอย่างรุ่นพี่รุ่นน้องจากมหาวิทยาลัยเดียวกันนั้น ย่อมสะดวกและง่ายตายกว่าการทำงานกับคนที่ไม่มีอะไรร่วมกันเป็นไหน ๆ แต่เดี๋ยวก่อน! การจะฝึกเคล็ดวิชาขั้นนี้ให้สำเร็จได้ จำเป็นต้องฝึกวิชาขั้นที่ 4 ให้สำเร็จด้วย

### 4. อะไรสำคัญ ต้องทำมาก่อน

กิจกรรมมักมีอย่างต่อเนื่องและบางครั้งเนื่องแน่นจนหมดแรงจะเรียนหนังสือ แต่อะไรล่ะ คือสิ่งที่สำคัญสำหรับนักศึกษา กิจกรรมแม้จะสำคัญ แต่ก็ยังมีศักดิ์เป็นแค่สิ่งที่มา “เสริม” การเรียนหรือหลักสูตร หากหัวใจของการมาเป็นนักศึกษาในมหาวิทยาลัยไม่... สิ่งที่จะช่วยให้เราบรรลุขั้นที่ 3 (กิจกรรมดี มีอนาคต) ได้ก็คือการฝึกวิชาขั้นที่ 4 ซึ่งก็คือ “การจัดลำดับความสำคัญ” (priority) ของกิจกรรมต่าง ๆ ในชีวิตนั่นเอง (สิ่งที่เมื่อเป็นผู้ใหญ่จบไปแล้ว ก็ต้องทำได้เหมือนกัน) อย่าไปคิดว่ามันเป็นเรื่องยุ่งยาก แต่ให้คิดว่า “นี่คือหนทางที่จะทำให้เราได้เที่ยวเล่น

**พักผ่อนมากขึ้น**” (บ๊ิง!) สิ่งนี้นักศึกษาต้องทำก็คือ จัดลำดับความสำคัญระหว่างการเรียน การทำกิจกรรมในมหาวิทยาลัย การใช้เวลากับครอบครัว และการใช้เวลาส่วนตัว

หลายคนชอบพูดว่า “ไม่มีเวลา” ทั้งๆ ที่ความจริงแล้วมันคือการ “ใช้เวลาไม่เป็น” เมื่อใดก็ตามที่เราจัดเวลาให้ดี และมีวินัยในตัวเองที่จะทำตามนั้นให้ได้ เราจะพบว่าเรามีเวลา “เหลือเฟือ” ต่างหาก

การจัดลำดับความสำคัญ อาจมีเกณฑ์ที่แตกต่างกันไปตามสถานการณ์ เช่น เกณฑ์ในเรื่องความจำเป็น หรือใช้ ผลของการกระทำมาช่วยในการตัดสินใจ เช่น ทำแล้วเกิดผลเสียมากกว่าผลดี หรือใช้ลำดับของเวลา เช่น กำหนดส่งงาน แต่ไม่ว่าจะใช้อะไรเป็นเกณฑ์ เราก็ควรพิจารณาด้วยเหตุและผล อย่างถ่วงถี้ (ไม่ใช่อารมณ์ล้วน ๆ) รู้ว่าจะอะไรที่ต้องทำก่อน อะไรที่ทำรองลงมาได้ และอะไรที่ควรทำเป็นลำดับสุดท้าย อย่างที่ชื่อเคล็ดวิชาบอกนั่นแหละ “อะไรสำคัญ ก็ทำมันก่อน” โปรดอ่านอีกครั้งหนึ่ง...การจัดลำดับความสำคัญจะได้ผลก็ต่อเมื่อการจัดลำดับนั้น ถูกต้องตามหลักเหตุผล ที่ผ่านการพิจารณาอย่างรอบคอบ ไม่ใช่ตามใจชอบ ในขณะเดียวกัน บางอย่างอาจต้องทำมากขึ้น (มักเป็นเรื่องที่เราไม่ชอบ เช่น อ่านหนังสือ) บางอย่างอาจต้องทำลดลง (มักเป็นเรื่องที่ชอบ เช่น เล่นโซเชียลเน็ตเวิร์ค เล่นเกม ไปดูหนัง) ซึ่งก็คงต้อง “ทำใจ” เพราะเมื่อเราโตขึ้น ภาระหน้าที่และความรับผิดชอบก็ต้องเพิ่มขึ้นไปด้วยเป็นธรรมดา (และถ้ามันไม่เพิ่มก็เริ่มวิตกได้แล้ว)

## 5. คิดวันนี้ ทำวันนี้

คิดวันนี้ แต่ไว้ก่อนแล้วกัน ทำวันหลังก็ได้...แล้วเมื่อไหร่จะได้ทำ เพราะพูดแบบนี้ทุกวัน คนที่ชอบผัดวันประกันพรุ่ง เป็นคนที่ไม่มีความทำอะไรได้สำเร็จ เพราะแม้แต่ “ไว้ก่อน เดี่ยวค่อยทำ” สรุปลึ่เลยไม่ได้ทำสักที การผัดวัน ประกันพรุ่งนี้เองที่เป็นมารร้าย ทำให้พิภวิษาชั้นไหนก็ไม่ผ่าน ไม่ว่าจะเป็นการเข้าห้องเรียน แต่ก็คิด “เอาไว้คราวหน้าค่อยเข้า วันนี้ขอโดดก่อน..ง่วง” ตอนเย็นมีนัดติวงานทำการบ้านกับทีม แต่ก็ “ไม่ไหวอะ วันนี้เหนื่อยทั้งวัน พรุ่งนี้ค่อยเริ่มไปดีกว่า” หรือมีนัดทำกิจกรรมชมรม แต่ก็ “หยุดซักครั้งคงไม่เป็นไรมั้ง” และเมื่อสุดสัปดาห์นั่งจัดลำดับความสำคัญของกิจกรรมทุกอย่าง แต่พอถึงเวลาก็มัวอ้างโน่นอ้างนี่ สุดท้ายหนึ่งวันก็หมดลงไปอย่างเสียเปล่า

หากการเข้าห้องเรียนคือหัวใจของการเรียนในมหาวิทยาลัยให้ได้ดีแล้ว **การเป็นคนไม่ผัดวันประกันพรุ่งคือหัวใจของเคล็ดวิชาชุดนี้ (และหัวใจของการประสบความสำเร็จในชีวิต)** เพราะมันเป็นรากฐานของการทำงานทุก ๆ อย่างให้สำเร็จลุล่วง ซึ่งต้องอาศัยจิตใจที่เข้มแข็งและความมีวินัยในตัวเองอย่างสูง ผู้ที่สามารถบรรลุเคล็ดวิชาข้อนี้ได้ เท่ากับขึ้นบันไดแห่งความสำเร็จไปแล้วก้าวหนึ่ง

## 6. ห้านาที ไม่มีแพ้

เคล็ดลับวิชาข้อที่ 6 เป็นขั้นตอนที่จะช่วยส่งเสริมประสิทธิภาพให้กับเคล็ดลับวิชาข้อแรก เพราะถ้าไม่อยาก “แพ้” แก่เพื่อน ๆ ในด้านการเรียน ก่อนเข้าห้องเรียนทุกครั้งสละเวลาเพียง 5 นาทีเท่านั้น (มากกว่าก็ไม่ผิดกติกา แต่น้อยกว่านี้เกรงว่าจะไม่พอ) ควรอ่านซีดีหรือหนังสือที่ใช้ในการเรียนครั้งนั้น ๆ ทุกครั้ง ไม่จำเป็นต้องอ่านละเอียด แต่อ่านเพื่อให้รู้เนื้อหาโดยรวมของเรื่องที่จะเรียนในคาบนั้น ๆ หรือถ้า “ไม่มีเวลา” จริง ๆ (ซึ่งถ้าบรรลุเคล็ดลับวิชาข้อที่ 4 ได้ก็จะไม่มีเงื่อนไขประการนี้) ก็ขอแค่เพียงอ่านผ่าน ๆ ตาก็ยังดี แต่ถ้ายังอ่านได้ละเอียดมากเท่าไร ก็ยังเป็นผลดีต่อตนเองเท่านั้น

การอ่านบทเรียนก่อนเข้าห้อง มีผลช่วยให้การจดเล็กเซอร์เป็นไปอย่างมีประสิทธิภาพมากขึ้น เพราะทำให้รู้ว่าสิ่งใดที่มีอยู่แล้วในเอกสารหรือหนังสือ และสิ่งใดที่อาจารย์อธิบายเพิ่มเติม และสิ่งที่อาจารย์เน้นย้ำอยู่ตรงส่วนใดของเอกสาร ก็จะได้ทำเครื่องหมายได้ถูกต้องโดยไม่เสียเวลานั่งเปิดหา อีกทั้งเมื่ออาจารย์อธิบายจบก็ได้รู้ว่าจะตรงไหนที่อ่านไม่เข้าใจและอาจารย์ยังไม่ได้อธิบาย ก็จะได้ถาม ซึ่งแน่นอนว่าเป็นการช่วยให้เราเข้าใจและจดจำบทเรียนได้ดีขึ้น จำไว้ว่า **การถามช่วยให้การสื่อสารสมบูรณ์** เพราะเมื่อผู้สอนรู้ว่าผู้เรียนไม่เข้าใจ ก็จะได้หาวิธีอธิบายให้เข้าใจได้ในที่สุด แต่ถ้าสงสัยแล้วเก็บเอาไว้ อาจารย์ก็ไม่ทราบที่เราไม่รู้ไม่เข้าใจ เราเองก็ไม่ได้คำตอบในสิ่งที่สงสัย แล้วเวลาสอบจะตอบอะไรดี (คำเตือน: การเขียนข้อความขอความเมตตาในข้อสอบนั้น ไม่ได้ผลหรอก)

## 7. เครื่องแบบนั้น สำคัญยิ่ง

นักศึกษาหลายคนไม่เข้าใจว่า ทำไมอาจารย์ถึงต้องเข้มงวดกับการแต่งกายให้ถูกระเบียบ แถมนักศึกษาบางคนยังชอบมองคนที่แต่งกายถูกระเบียบว่าเป็นพวก “เด็กเรียน” ที่ฝรั่งเรียก nerd อีกต่างหาก ทั้งที่เครื่องแบบนักศึกษานั้น มีความสำคัญตั้งแต่ระดับมหาวิทยาลัย จนถึงระดับบุคคลคือตัวนักศึกษาเองนั่นแหละ เครื่องแบบนักศึกษา เป็นชุดที่แสดงความเป็นสถาบัน จึงเป็น “หน้าตา” ของสถาบันด้วย เมื่ออยู่ในชุดนักศึกษา สิ่งที่คุณรอบข้างมองเห็นในตัวเราคือ “เด็กม.หัวเฉียวฯ” ไม่ใช่ นายวิกิจ หรือนางสาวมุตตา หมายความว่าเมื่ออยู่ในเครื่องแบบนักศึกษานั้น เราก็คือตัวแทนของสถาบัน ความดีงามที่ท่าจะถูกจารึกไว้ในนามของสถาบัน ในขณะที่เดียวกัน ความประพฤติที่ไม่ดีไม่งามก็เป็นชื่อเสียง (ในด้านไม่ดี) ของมหาวิทยาลัยที่ชาวบ้านชาวเมืองจดจำได้เช่นกัน ไม่ว่าคุณจะอยู่ที่ใดในประเทศไทย

เมื่อชื่อเสียงของมหาวิทยาลัยไม่ดี **คนที่รับกรรมก็คือตัวนักศึกษาเอง** เพราะเมื่อจบไปแล้ว ก็ไม่มีใครอยากรับนักศึกษาที่จบจากสถาบันที่ชื่อเสียงไม่ดี ดังนั้นต่อไปนี้หากคิดที่จะแต่งกายไม่ถูกระเบียบ หรือหากคิดจะประพฤติในสิ่งที่ไม่ถูกไม่ควร ไม่ว่าจะนอกหรือในรั้วมหาวิทยาลัย

จงรำลึกไว้เสมอว่าคุณกำลังจะทำร้ายและทำลายตัวเองและเพื่อนร่วมสถาบันทุกคน รวมทั้งสถาบันที่ให้การประสิทธิ์ประสาทวิชาจนคุณจบออกไปทำงานหาเลี้ยงตัวเองและครอบครัวได้ และจงรู้ว่าเกิดว่า ความสำเร็จของสถาบัน *ท้ายที่สุดแล้วก็จะส่งผลย้อนกลับมาเป็นความสำเร็จและความภาคภูมิใจให้กับตัวนักศึกษาเอง*

สำหรับใครที่คิดหลายชั้นไม่ได้ เอาเป็นว่านักศึกษาที่แต่งกายเรียบร้อยถูกระเบียบ ใครเห็นใครก็เอ็นดู ไม่ว่าจะเป็นอาจารย์ เจ้าหน้าที่ หรือคนภายนอก ไปไหนใครก็ถาม หนูเรียนที่ไหนจะนั้นแหละคุณกำลังทำหน้าที่ตัวแทนของมหาวิทยาลัย และมีส่วนช่วยสร้างชื่อเสียงให้กับสถาบัน มันอาจดูเป็นเรื่องเล็กน้อย แต่สิ่งเล็กๆ น้อยๆ เหล่านี้ จากหนึ่งเป็นสิบ จากสิบเป็นร้อย จากร้อยเป็นพัน ก็สามารถส่งเสียงได้ดังไม่แพ้การสร้างความโดดเด่นทางด้านวิชาการหรือด้านกิจกรรมเลย

เมื่อใดที่คุณได้สวมชุดนักศึกษา จงภูมิใจเกิด เพราะเกิดมาทั้งชีวิต ก็มีแค่ 4 ปีนี้เท่านั้นแหละ (บางคนอาจมีโอกาสถึง 7 ปี – ไม่แนะนำ) ที่คุณจะได้สวมมัน...เมื่อเรียนจบอยากกลับมาใส่ก็หมดโอกาสแล้ว...เอาเกิด เมื่อคุณแก่ตัวลงแล้วมองดูนักศึกษาในชุดเครื่องแบบที่ถูกต้องเรียบร้อย...คุณจะเข้าใจเอง

เคล็ดวิชาทั้งเจ็ดที่กล่าวมา ต้องเริ่มจาก “หัวใจของเคล็ดวิชา” ชุดนี้ก่อน (ข้อไหนเอ่ย) และบางข้อก็ฝึกไปพร้อม ๆ กันได้ ยิ่งฝึกสำเร็จจนครบได้เร็ว ก็จะมีสะสมผลการเรียนดี ๆ ได้เร็ว เพียงเท่านั้นนักศึกษาที่ประสบความสำเร็จในการเรียนระดับอุดมศึกษาแล้ว ทั้งด้านศีลธรรม จรรยา และวิชาการ ขอให้ศึกษาสนุกกับการเรียน กิจกรรม และการใช้ชีวิตในระดับอุดมศึกษาอย่างเต็มที่ และจงภูมิใจที่ได้เป็นนักศึกษามหาวิทยาลัยหัวเฉียวเฉลิมพระเกียรติ





# หน่วยสนับสนุนการเรียนการสอน

Huachiew Chalermprakiet University

**Huachiew Chalermprakiet University**



## สำนักทะเบียนและประมวลผล

สำนักทะเบียนและประมวลผล เป็นหน่วยงานกลางในการบริหารจัดการ สนับสนุน ประสานงานด้านการศึกษาและด้านวิชาการของมหาวิทยาลัย รวมถึงการให้บริการและประสานงานระหว่างคณะวิชา นักศึกษา หน่วยงาน และบุคลากรที่เกี่ยวข้อง โดยดำเนินงานหลัก ๆ สรุปได้ดังนี้

- บริหาร จัดการ และประสานงานตั้งแต่การรับนักศึกษาเข้าศึกษาจนกระทั่งสำเร็จการศึกษา การจัดทำตารางสอน ตารางสอบ การลงทะเบียนเรียน การบันทึกผลการเรียน การประมวลผล การตรวจสอบการสำเร็จการศึกษา การออกเอกสารสำคัญ และการทำบัตรประจำตัวนักศึกษา
- เป็นศูนย์รวมข้อมูลด้านทะเบียนนักศึกษาเพื่อการบริหารและพัฒนาการศึกษาของมหาวิทยาลัย
- ศึกษาวิเคราะห์ข้อมูลนักศึกษา เพื่อใช้เป็นข้อมูลในการพัฒนาการศึกษาของมหาวิทยาลัย
- บริหาร จัดการการใช้ห้องเรียนของอาคารเรียนรวมให้เกิดประโยชน์สูงสุด

การให้บริการของสำนักทะเบียนและประมวลผล แยกตามแผนกที่รับผิดชอบ ดังนี้

### 1. แผนกรับนักศึกษา หมายเลขโทรศัพท์ติดต่อภายใน 1711 – 1718, 1139, 1506, 1186, 1187

- การรับสมัครนักศึกษาใหม่ ระดับปริญญาตรี ปริญญาโท และปริญญาเอก
- การตรวจสอบคุณสมบัตินักศึกษาใหม่
- การเทียบโอนรายวิชาและหน่วยวิชา (กรณีเข้าใหม่/ปริญญาใบที่ 2)
- การแนะแนวศึกษาต่อ
- การขึ้นทะเบียนนักศึกษาใหม่

### 2. แผนกทะเบียน หมายเลขโทรศัพท์ติดต่อภายใน 1466, 1189

- จัดทำทะเบียนหลักสูตรและรายวิชา
- จัดตารางสอน – ตารางสอบ และมฉก. 30 คู่มือลงทะเบียนเรียน
- การลงทะเบียนเรียน เพิ่ม/ถอน/เปลี่ยนกลุ่ม และการเปิดรายวิชาเพิ่ม/เปิดกลุ่มเพิ่ม/ปิดกลุ่ม
- การบริหารจัดการห้องเรียน
- จำแนกสถานภาพนักศึกษา จัดทำทะเบียนผลการศึกษา และดูแลทะเบียนประวัตินักศึกษา
- การแจ้งผลการศึกษาประจำภาคการศึกษาให้นักศึกษา คณะวิชา และผู้ปกครอง
- การย้ายหลักสูตร/สาขาวิชาภายในสถาบัน และเทียบโอนรายวิชา ภายใน/ภายนอกสถาบัน

- การจัดสอบประจำภาคการศึกษา

### 3. แผนกสำเร็จการศึกษา หมายเลขโทรศัพท์ติดต่อภายใน 1458

- การตรวจสอบเอกสารการแจ้งขอสำเร็จการศึกษาของนักศึกษา พร้อมทั้งคุณสมบัติการสำเร็จการศึกษาตามข้อกำหนดของมหาวิทยาลัยและเสนอขออนุมัติการสำเร็จการศึกษา
- งานอนุมัติปริญญาบัตรแก่ผู้สำเร็จการศึกษา และจัดพิมพ์ใบปริญญาบัตรของผู้สำเร็จการศึกษา
- การออกเอกสารรับรองการศึกษาให้กับนักศึกษาปัจจุบันและนักศึกษาที่สำเร็จการศึกษาแล้ว
- ตรวจสอบวุฒิการศึกษาของนักศึกษาที่สำเร็จการศึกษาจากหน่วยงานภายนอก
- การแจ้งขอสำเร็จการศึกษาออนไลน์

### 4. แผนกประมวลผลและสารสนเทศ หมายเลขโทรศัพท์ติดต่อภายใน 1467, 1684

- งานพัฒนาระบบสารสนเทศงานทะเบียน
- ระบบขึ้นทะเบียนนักศึกษาใหม่
- ระบบลงทะเบียน
- ระบบช่วยจัดชั้นเรียน
- ระบบบำรุงรักษาข้อมูลหลัก
- ระบบตรวจสอบการเรียนจบตามเงื่อนไขของหลักสูตร
- งานพัฒนาสารสนเทศเพื่อการบริหาร
- งานประมวลผลการศึกษา
- งานประมวลผลการสอบคัดเลือก
- งานพัฒนาและดูแลฐานข้อมูลของสำนักทะเบียนและประมวลผล
- งานบริการข้อมูลออนไลน์ และบริการข้อมูลผ่าน Website “<http://reg.hcu.ac.th>”
- งานบริการข้อมูลให้กับหน่วยงานที่เกี่ยวข้อง
- ระบบทะเบียนประวัตินักศึกษา
- ระบบการเงินและใบเสร็จต่าง ๆ
- ระบบสารสนเทศเพื่อการบริหาร
- ระบบรายงาน

### 5. สำนักงานเลขานุการ หมายเลขโทรศัพท์ติดต่อภายใน 1192, 1190

- การทำบัตรประจำตัวนักศึกษา
- งานธุรการและงานสารบรรณ
- งานบริการประสานงานภายในและภายนอก
- งานประชุมคณะกรรมการบริหารวิชาการ
- งานงบประมาณวัสดุ – ครุภัณฑ์

## ศูนย์บรรณสารสนเทศ

ศูนย์บรรณสารสนเทศ มีหน้าที่ในการจัดหาทรัพยากรสารสนเทศประเภทต่าง ๆ ทั้งหนังสือ วารสาร สิ่งพิมพ์ต่อเนื่อง ตลอดจนสื่อโสตทัศนวัสดุ ที่มีเนื้อหาสอดคล้องกับการเรียนการสอนของมหาวิทยาลัย มีระบบการสืบค้น และการจัดเก็บทรัพยากรสารสนเทศที่ทันสมัยให้ผู้ใช้สามารถเข้าถึงข้อมูลได้โดย สะดวก รวดเร็ว ถูกต้อง ตรงกับความต้องการ ปัจจุบันมีสถานที่สำหรับให้บริการ 2 แห่ง คือ ที่อาคารบรรณสาร เป็นอาคาร 6 ชั้น มีเนื้อที่ใช้สอยประมาณ 8,600 ตารางเมตร สามารถรองรับผู้ใช้บริการได้ประมาณ 2,000 คน มีการจัดให้บริการทุกวัน ตั้งแต่

วันจันทร์ – วันศุกร์ เวลา 07.30 – 20.00 น. (ก่อนสอบกลางภาคและปลายภาค ขยายเวลาถึง 21.00 น. ภาคการศึกษาละ 2 ครั้ง ครั้งละ 15 วัน)

วันเสาร์ – วันอาทิตย์ เวลา 10.00 – 18.00 น.

และที่วิทยาเขตยศเส ชั้น 1 มีเนื้อที่ใช้สอย 238 ตารางเมตร รองรับผู้ใช้บริการได้ 104 คน ให้บริการในวันศุกร์ เวลา 12.00-20.00 น. และวันเสาร์ – วันอาทิตย์ เวลา 08.30 – 18.30 น.

ยกเว้นวันหยุดนักขัตฤกษ์และวันหยุดของมหาวิทยาลัย

ช่วงเวลาปิดภาคการศึกษา เปิดให้บริการ วันจันทร์ – วันศุกร์ เวลา 08.00 – 17.00 น. ทุกชั้น ส่วนวันเสาร์ และวันอาทิตย์ ปิดให้บริการ ส่วนที่วิทยาเขตยศเส ไม่มีบริการช่วงปิดภาคการศึกษา

### การสมัครสมาชิก

- ผู้ใช้ที่เป็นนักศึกษานำบัตรนักศึกษา และใบเสร็จรับเงินลงทะเบียนในภาคปัจจุบัน พร้อมรูปถ่ายขนาด 1 นิ้ว จำนวน 1 รูป

- ผู้ใช้ที่เป็นอาจารย์ และบุคลากรนำบัตรประจำตัวบุคลากร พร้อมรูปถ่ายขนาด 1 นิ้ว จำนวน 1 รูป ติดต่อขอทำบัตรสมาชิกได้ที่บริการยืม-คืนชั้น 1 (สมาชิกสภาพของอาจารย์ และบุคลากรมีอายุเท่ากับระยะเวลาการจ้างที่มหาวิทยาลัยกำหนด)

- หนังสือใช้ระบบการจัดหมวดหมู่ 2 ระบบ คือ

- ระบบการจัดหมวดหมู่ห้องสมุดรัฐสภาอเมริกัน (U.S. Library of Congress Classification System = LC) ใช้สำหรับหนังสือ และเอกสารทั่วไปทุกสาขาวิชา ยกเว้นสาขา แพทยศาสตร์

- ระบบหอสมุดแพทย์แห่งชาติอเมริกัน (U.S. National Library of Medicine

Classification System = NLM) ใช้สำหรับหนังสือและเอกสารทางสาขาวิทยาศาสตร์ การแพทย์ เช่น เทคนิคการแพทย์ กายภาพบำบัด เภสัชศาสตร์ สาธารณสุขศาสตร์ พยาบาลศาสตร์ การแพทย์แผนจีน

- โสตทัศนวัสดุ ได้แก่ แถบบันทึกเสียง แถบวีดิทัศน์ สไลด์จัดเก็บโดยกำหนดสัญลักษณ์ แถบสื่อโสตทัศนวัสดุแต่ละประเภท
- วารสารจัดเก็บไว้ที่ชั้น 6 โดยเรียงตามลำดับตัวอักษรแรกของชื่อวารสาร และจัดเก็บในลักษณะของชั้นเปิดสำหรับวารสารฉบับปัจจุบัน และฉบับเย็บเล่มส่วนวารสารฉบับปลีก จัดเก็บในลักษณะของชั้นปิด
- ราชกิจจานุเบกษา จัดเก็บในลักษณะของชั้นเปิด ที่ห้องสมุดกฎหมาย ชั้น 3 ปีที่เริ่มมีให้บริการ คือ ปี 2535 – ปัจจุบัน
- หนังสือพิมพ์ฉบับปัจจุบัน และฉบับย้อนหลัง 1 เดือน จัดให้บริการบริเวณงานวารสาร
- จุลสาร กฤตภาค จัดเก็บไว้ตามลำดับอักษรของหัวเรื่องในตู้จุลสาร ตู้กฤตภาค
- ทรัพยากรสารสนเทศที่ไม่อนุญาตให้ยืมออก ได้แก่ หนังสืออ้างอิง หนังสือหายาก วารสาร จุลสาร กฤตภาค หลักสูตร คู่มือการศึกษา และสื่อโสตทัศนวัสดุ บริการของศูนย์บรรณสารสนเทศ
- บริการยืม – คืน ทรัพยากรสารสนเทศ
- บริการยืมด้วยตนเองผ่าน Web Opac ที่ <http://lib.hcu.ac.th>
- บริการยืมต่อทรัพยากรสารสนเทศ ที่หมายเลขภายใน 1332, 1337
- บริการตอบคำถามและช่วยการค้นคว้า ที่หมายเลขภายใน 1433, 1472, 1473
- บริการสืบค้นฐานข้อมูลสารสนเทศจาก หน้าจอ OPAC ชั้น 1,3,4,5,6 และผ่านเว็บไซต์ของศูนย์บรรณสารสนเทศที่ <http://www.lib.hcu.ac.th>
- บริการยืมระหว่างห้องสมุด
- บริการฐานข้อมูลออนไลน์
  - ฐานข้อมูล ThaiLIS
  - ฐานข้อมูล journallink
  - ฐานข้อมูล Science Direct
  - ฐานข้อมูล MD Consult
  - ฐานข้อมูล Micromedex
  - ฐานข้อมูล Hoovers

- ฐานข้อมูล Law E-Learning and E-Testing
- ฐานข้อมูลออนไลน์อื่น ๆ ที่ขอทดลองใช้
- บริการแนะนำการใช้ห้องสมุด และการค้นคว้าวิจัย
- บริการยืมกรณีพิเศษ
- บริการแนะนำการเขียนรายงาน และการทำบรรณานุกรม

### ระเบียบในการยืมทรัพยากรสารสนเทศ

1. แสดงบัตรประจำตัว หรือบัตรสมาชิกทุกครั้ง ก่อนการยืมทรัพยากรสารสนเทศ หากปรากฏว่า ผู้ถือบัตรมิใช่เจ้าของ ทางศูนย์บรรณสารสนเทศจะยึดบัตรนั้นไว้
2. สมาชิกสามารถยืมทรัพยากรสารสนเทศติดต่อกันได้ 3 ครั้ง
3. สิทธิในการยืมทรัพยากรสารสนเทศ
  - นักศึกษาปริญญาตรียืมได้ 7 เล่ม นาน 7 วัน
  - นักศึกษาปริญญาโท ยืมได้ 10 เล่ม นาน 14 วัน
  - อาจารย์ ยืมได้ 15 เล่ม นาน 1 เดือน
  - บุคลากร ยืมได้ 10 เล่ม นาน 14 วัน

### หมายเหตุ :

- 3.1 หากสมาชิก ส่งทรัพยากรสารสนเทศช้ากว่าวันกำหนดส่งที่ได้ประทับตราไว้ สมาชิกต้องเสียค่า ปรับวันละ 5 บาท/เล่ม/วัน
- 3.2 หนังสืออ้างอิง หนังสือหายาก ไม่นุญาตให้ยืมออก แต่สมาชิกสามารถยืมถ่ายสำเนาเอกสารได้ ได้ที่ เคาน์เตอร์บริการยืม – คืน ชั้น 1 และต้องนำส่งคืนภายในวันเดียวกัน หากสมาชิกไม่ส่งคืนตามกำหนด สมาชิกต้องเสียค่าปรับเล่มละ 10 บาท/เล่ม/วัน
- 3.3 วารสาร เอกสารสิ่งพิมพ์ต่อเนื่อง ไม่นุญาตให้ยืมออก แต่สมาชิกสามารถยืมถ่ายสำเนาเอกสารได้ โดยกรอกแบบฟอร์มยืมถ่ายเอกสาร ได้ที่ เคาน์เตอร์บริการยืม – คืน ชั้น 6 และต้องนำส่งคืนภายในวันเดียวกัน หากสมาชิกไม่ส่งคืนตามกำหนด สมาชิกต้องเสียค่าปรับเล่มละ 10 บาท/เล่ม/วัน
- 3.4 สื่อโสตทัศนวัสดุ ไม่นุญาตให้ยืมออก สมาชิกสามารถขอใช้บริการได้ที่ เคาน์เตอร์บริการ แผนกทรัพยากรการเรียนรู้ ชั้น 2

### บริการยืมระหว่างห้องสมุด

ผู้ใช้สามารถติดต่อขอยืมหนังสือจากห้องสมุดอื่น ๆ ของสถาบันอุดมศึกษาเอกชนได้ โดยใช้การยืมระหว่างห้องสมุด (Interlibrary Loan) โดยติดต่อที่ งานบริการทรัพยากรสารสนเทศ ชั้น 3 และชั้น 4 และหรืองานบริการวารสารและเอกสารต่อเนื่อง ชั้น 6 เพื่อกวกรอกแบบฟอร์มขอยืมระหว่างห้องสมุด และนำแบบฟอร์มที่มีลายมือชื่อของบรรณารักษ์ผู้รับผิดชอบบริการยืมระหว่างห้องสมุดไปแสดงยังห้องสมุดที่ผู้ต้องการยืมหนังสือ ภายใน 7 วัน ทำการนับตั้งแต่วันที่ออกหนังสือ Interlibrary Loan หลังจากส่งคืนหนังสือแล้วให้นำส่งแบบฟอร์มสำเนาสี่เหลี่ยมคืนศูนย์บรรณสารสนเทศด้วย ในกรณีขอทำสำเนาเอกสารผ่านระบบ Interlibrary Loan ผู้ใช้บริการต้องเป็นผู้เสียค่าใช้จ่ายที่เกิดขึ้นจากการขอรับบริการนั้น

### ข้อปฏิบัติสำหรับสมาชิกที่ทำหนังสือหาย

1. สมาชิกต้องแจ้งให้เจ้าหน้าที่งานบริการยืม – คืน ทรัพยากรสารสนเทศ ชั้น 1 ทราบเรื่องการทำหนังสือหายด้วยตนเองทันที เพื่อให้เจ้าหน้าที่ดำเนินการบันทึก และดำเนินการเกี่ยวกับค่าปรับที่เกิดขึ้น

2. สมาชิกต้องเสียค่าธรรมเนียมดำเนินการแจ้งหนังสือหาย 50 บาท/เล่ม หากมีค่าปรับหนังสือเล่มนั้น ๆ สมาชิกต้องจ่ายค่าปรับที่เกิดขึ้นในระบบนับตั้งแต่วันที่กำหนดส่งคืนจนถึงวันแจ้งในอัตราวันละ 5 บาท/เล่ม/วัน

3. หลังจากดำเนินการเรียบร้อยแล้ว สมาชิกต้องจัดหาหนังสือที่เทียบเท่าหรือเหมือนกับเล่มที่สูญหายมาชดใช้ให้ทางศูนย์บรรณสารสนเทศในเวลา 14 วันทำการ หากไม่สามารถหาหนังสือมาชดใช้ได้ ต้องยอมชดใช้ราคาหนังสือให้ทางศูนย์บรรณสารสนเทศเป็น 2 เท่า ของราคาหนังสือที่ทำหาย และหากเลยกำหนด 14 วันทำการหลังจากที่ได้แจ้งหายแล้วสมาชิกไม่มาติดต่อหรือนำหนังสือมาคืน สมาชิกต้องเสียค่าปรับอีกวันละ 5 บาท/เล่ม/วัน จนกว่าจะหาหนังสือมาคืนได้ การชำระค่าปรับในกรณีนี้จะคิดตั้งแต่วันที่แจ้งหายเป็นต้นไปจนกว่าจะมีการชดใช้

### ข้อปฏิบัติในการใช้ศูนย์บรรณสารสนเทศ

1. แต่งกายสุภาพเรียบร้อย
2. ไม่สูบบุหรี่ในศูนย์บรรณสารสนเทศ
3. ไม่นำอาหารและเครื่องดื่มทุกชนิดเข้ามาในบริเวณพื้นที่ให้บริการของศูนย์บรรณสารสนเทศ



4. ไม่คุยหรือส่งเสียงดัง รวมทั้งดใช้เครื่องมือสื่อสารทุกชนิด ภายในบริเวณพื้นที่บริการของศูนย์บรรณสารสนเทศ
5. การตัด ฉีก ขีดเขียน หรือทำลายทรัพยากรสารสนเทศของศูนย์บรรณสารสนเทศ ถือว่าเป็นการทำลายทรัพย์สินของมหาวิทยาลัย ผู้กระทำผิด ต้องได้รับการพิจารณาลงโทษ
6. ก่อนออกจากศูนย์บรรณสารสนเทศ ต้องให้บุคลากรของศูนย์บรรณสารสนเทศ ตรวจเอกสารหรือหนังสือที่นำออกทุกครั้ง

### สถานที่เก็บทรัพยากรสารสนเทศ

ชั้นที่ 1 เคาน์เตอร์ ยืม-คืน ทรัพยากรสารสนเทศ

ชั้นที่ 2 บริการโสตทัศนวัสดุ

ชั้นที่ 3 หนังสือสาขาลังคมศาสตร์และมนุษยศาสตร์หมวดหมู่ A-P,Z (ภาษาไทยและภาษาอังกฤษ) หนังสืออ้างอิง หนังสือหายาก หนังสือสำรอง วิทยานิพนธ์ ภาคนิพนธ์ วิจัย เอกสาร มฉก. (เอกสารประกอบการเรียน การสอนวิชาต่างๆ ของ มฉก.) นวนิยาย และเรื่องสั้น มุมหนังสือคุณธรรม มุมหนังสือพุทธศาสนิกชน หลวงวิจิตรวาทการ ม.ร.ว.คึกฤทธิ์ ปราโมช และมุมเศรษฐกิจพอเพียง และห้องสมุดกฎหมาย รวมถึงวารสารฉบับปัจจุบันและวารสารเย็บเล่มเฉพาะด้านกฎหมาย

ชั้นที่ 4 หนังสือสาขาวิทยาศาสตร์เทคโนโลยี และวิทยาศาสตร์สุขภาพ หมวดหมู่ Q – WZ (ภาษาไทยและภาษาอังกฤษ) หนังสืออ้างอิง และหนังสือทั่วไปห้องศึกษาค้นคว้ากลุ่ม (Study Room) และห้องจดหมายเหตุ <http://arc.hcu.ac.th/>

ชั้นที่ 5 ห้องสมุดภาษาจีน ห้องทรงพระอักษรสมเด็จพระเทพรัตนราชสุดาฯ สยามบรมราชกุมารี หอเอกสาร ดร.อุเทน เตชะไพบูลย์ ห้องสมุดการแพทย์แผนจีน

- ห้องสมุดภาษาจีน หมวดหมู่ A-Q, S-V, Z

- ห้องสมุดการแพทย์แผนจีนหมวด QS – AZ, W - WZ

ชั้นที่ 6 วารสารและเอกสารต่อเนื่อง จุลสาร กฤตภาค คู่มือการศึกษา

**ติดต่อศูนย์บรรณสารสนเทศ 02-312-6300-79 ต่อเบอร์ภายในตามแผนกต่าง ๆ**

- แผนกบริการทรัพยากรสารสนเทศ 1332 (ชั้น 1 ) 1472,1473 (ชั้น 3 ) ,1432 (ชั้น 4) , 1421 (ชั้น 5) ,1464 (ชั้น6)

- แผนกทรัพยากรการเรียนรู้ (บริการสื่อ ฯ) 1476, 1475 (ชั้น 2)

- แผนกจัดหาและวิเคราะห์ทรัพยากรสารสนเทศ 1335,1336 (ชั้น 2)
- หอจดหมายเหตุ 1560,1561 (ชั้น 4)
- สำนักงานเลขานุการ 1334,1418 (ชั้น 2)
- ผู้อำนวยการศูนย์บรรณสารสนเทศ 1417
- Email Address : cenob@hcu.ac.th
- Facebook : <http://www.facebook.com/libhcu>
- web Site : <http://www.lib.hcu.ac.th>



## กองคลัง

### งานบริการส่วนหน้า

1. การรับเงินค่าลงทะเบียนเรียน ได้แก่ ลงทะเบียนเรียนล่าช้า ลงทะเบียนเพิ่ม/ถอน/เปลี่ยนกลุ่ม และลงทะเบียนเรียนด้วยทุนของมหาวิทยาลัย ฯ โทร.1128, 1554

### วิธีการชำระเงิน

- เงินสด
  - แคชเชียร์เช็คหรือตั๋วแลกเงิน สั่งจ่าย “มหาวิทยาลัยหัวเฉียวเฉลิมพระเกียรติ”
2. การรับชำระเงินประเภทอื่น ๆ โทร.1128, 1554
    - 2.1 ค่าธรรมเนียมตามคำร้องทุกประเภท ได้แก่ ค่าใบรับรองการเป็นนักศึกษา ใบแสดงผลการศึกษา ค่าลาพักการเรียน และค่าแปลปริญญาบัตร เป็นต้น
    - 2.2 ค่าบำรุง และค่าประกันหอพักนักศึกษา
    - 2.3 ค่าขึ้นทะเบียนบัณฑิต และ ค่าทดสอบภาษาอังกฤษ
  3. การคืนเงินนักศึกษาประเภทต่าง ๆ ตามประกาศมหาวิทยาลัย ฯ ดังต่อไปนี้
    - 3.1 ค่าลงทะเบียนเรียน สำหรับนักศึกษาทุนรัฐบาล โทร.1556, 1437
    - 3.2 ค่าหน่วยกิตถอนรายวิชา สำหรับนักศึกษาปกติ โทร.1556
    - 3.3 ค่าหน่วยกิต เนื่องจากปิดกลุ่ม / เทียบโอนรายวิชา ฯลฯ สำหรับนักศึกษาปกติ โทร.1557
    - 3.4 ค่าประกันของเสียหาย เมื่อสำเร็จการศึกษา/ลาออก/หรือพ้นสภาพ โทร.1557
    - 3.5 ค่าประกันหอพักนักศึกษา โทร.1194

ทั้งนี้ การคืนเงินนักศึกษาทุกประเภท มหาวิทยาลัย ฯ จะดำเนินการโอนเงินเข้าบัญชีของนักศึกษาเท่านั้น โดยกรอกแบบขอแจ้งเลขที่บัญชีเงินฝากออมทรัพย์เพื่อขอคืนเงินทุกประเภท(มฉก.กค.006) พร้อมแนบสำเนาหน้าสมุดบัญชีเงินฝากธนาคาร และเป็นบัญชีที่มีการเคลื่อนไหวภายในระยะเวลา 6 เดือน โดยนักศึกษาสามารถแจ้งได้ทุกธนาคาร ทั้งในเขตกรุงเทพ ฯ ปริมณฑล และต่างจังหวัด

## สำนักพัฒนานักศึกษา

สำนักพัฒนานักศึกษา เป็นหน่วยงานที่มีภาระบทบาทในงานด้านบริการและการพัฒนานักศึกษา เพื่อส่งเสริมการผลิตบัณฑิตที่สมบูรณ์ เอื้อให้นักศึกษามีความพร้อมในการศึกษาเล่าเรียน และเป็นบัณฑิตที่พร้อมด้วยประสบการณ์ในการดำเนินชีวิต งานสำนักพัฒนานักศึกษาประกอบด้วย 2 ส่วนหลัก คือ

1. การให้บริการด้านต่าง ๆ เพื่อช่วยแก้ปัญหาหรือลดปัญหาของนักศึกษาระหว่างการใช้ชีวิตในมหาวิทยาลัยโดยการจัดบริการและสวัสดิการต่าง ๆ สำหรับนักศึกษา เช่น การจัดทุนการศึกษาเพื่อช่วยเหลือนักศึกษาที่ประสบปัญหาขาดแคลนทุนทรัพย์ การจัดหาที่พักสำหรับนักศึกษาที่มีปัญหาเรื่องที่พักอาศัย การบริการปรึกษาเชิงจิตวิทยาสำหรับนักศึกษาที่ต้องการค้นหาทางออกในปัญหาต่าง ๆ บริการข้อมูลตำแหน่งงานและเตรียมความพร้อมนักศึกษาในการก้าวเข้าสู่โลกของอาชีพ การจัดบริการสำหรับนักศึกษาวិชาทหาร การขอผ่อนผันการตรวจเลือก การเข้ารับราชการทหาร การผ่อนผันระดมพล การประกันอุบัติเหตุ การบริการสถานที่ออกกำลังกายและการเล่นกีฬา ฯลฯ

2. การพัฒนานักศึกษา คือ การส่งเสริมให้นักศึกษาเข้าร่วมกิจกรรมเสริมหลักสูตรในด้านต่าง ๆ ได้แก่ กิจกรรมด้านกีฬา กิจกรรมด้านวิชาการ กิจกรรมด้านศิลปวัฒนธรรม และกิจกรรมด้านบำเพ็ญประโยชน์และอาสาพัฒนา ทั้งนี้เพื่อให้นักศึกษาได้รับประสบการณ์ในการทำงานร่วมกัน การทำงานเป็นทีม มีความรับผิดชอบ เกิดความคิดริเริ่มสร้างสรรค์ เกิดภาวะความเป็นผู้นำ รู้จักเสียสละ รู้จักคิด รู้จักตัดสินใจในการทำงานตามขอบเขตหน้าที่ของตน นอกจากนี้ยังดูแลนักศึกษาให้ประพฤติปฏิบัติตนอยู่ในกรอบระเบียบวินัยที่เหมาะสม ดึงดูดโดยไม่ฝ่าฝืนกฎระเบียบของมหาวิทยาลัย หรือกฎหมายบ้านเมือง ทั้งนี้เพื่อความเป็นระเบียบเรียบร้อย ความสงบสุขในการอยู่ร่วมกันในสังคมของมหาวิทยาลัย

เมื่อนักศึกษาเข้าสู่รั้วมหาวิทยาลัย ส่วนใหญ่จะเป็นนักศึกษาจากทั่วประเทศ ดังนั้นสิ่งแรกที่นักศึกษาควรรู้คือ เมื่อเรามาเรียนที่มหาวิทยาลัยหัวเฉียวเฉลิมพระเกียรติ แล้วเราจะพักที่ไหนกันดีนะ มหาวิทยาลัยได้จัดเตรียมหอพักนักศึกษา มหาวิทยาลัยหัวเฉียวเฉลิมพระเกียรติสำหรับนักศึกษาที่จะเข้าพัก โดยแบ่งเป็น หอพักชายรับนักศึกษาได้ 280 คน และหอพักหญิง รับนักศึกษาได้ 1,245 คน

**ถาม :** หอพักเป็นอย่างไรบ้าง และอยู่ได้กี่คน

**ตอบ :** 1. หอพักนักศึกษาแบ่งเป็น 2 ลักษณะ ตามโครงสร้างของอาคาร ดังนี้

- อาคาร 1 และ 2 จัดนักศึกษาอยู่ห้องละ 4 คน มีครุภัณฑ์ภายในห้อง ได้แก่ เตียงนอนแบบ 2 ชั้น 2 เตียง ที่นอน ตู้เสื้อผ้า โต๊ะเขียนหนังสือพร้อมเก้าอี้(สามารถรับนักศึกษาเข้าพักได้ แบ่งเป็น หญิง 600 คน /ชาย 280 คน)

- o อาคาร 3 จัดนักศึกษาอยู่ห้องละ 3 คน มีห้องน้ำภายในห้องพัก มีครุภัณฑ์ภายในห้อง ได้แก่ เตียงนอน ที่นอน ตู้เสื้อผ้า โต๊ะเขียนหนังสือ พร้อมเก้าอี้คนละ 1 ชุด และโทรทัศน์ภายในห้องพัก 1 เครื่อง (สามารถรับนักศึกษาหญิง 645 คน)

**ถาม :** นักศึกษาที่จะเข้ามาอาศัยในหอพักนักศึกษาจะต้องเสียค่าใช้จ่ายอะไรบ้าง

**ตอบ :** นักศึกษาที่จะเข้าพัก จะต้องชำระค่าบำรุงหอพัก ค่าประกันความเสียหายและค่าใช้จ่ายอื่น ๆ ดังต่อไปนี้

- o อาคาร 1 และ 2

- ภาคการศึกษาปกติ ภาคละ 4,000 บาท ค่าประกัน 1,000 บาท
- ภาคฤดูร้อน ภาคละ 2,000 บาท ค่าประกัน 1,000 บาท
- ค่าคีย์การ์ด จำนวน 100 บาท
- ค่ามัดจำกุญแจห้องพัก จำนวน 100 บาท/ดอก (จะคืนให้เมื่อนักศึกษาลาออกจากหอพักและส่งคืนกุญแจตามกำหนด)
- ค่าบัตรประจำตัวนักศึกษาหอพัก จำนวน 20 บาท สำหรับหอพักอาคาร 1 และ 2 จะให้ใช้ไฟฟ้าฟรี 50 หน่วย/เดือน/ห้อง หากใช้ไฟฟ้าเกินกว่าที่กำหนดไว้จะต้องชำระเพิ่มตามจำนวนที่ใช้จริง หน่วยละ 6 บาท/เดือน/ห้อง

- o อาคาร 3

- ภาคการศึกษาปกติ ภาคละ 5,200 บาท ค่าประกัน 2,000 บาท
- ภาคฤดูร้อน ภาคละ 2,600 บาท ค่าประกัน 2,000 บาท
- ค่าคีย์การ์ด จำนวน 100 บาท
- ค่าไฟฟ้า หน่วยละ 6 บาท
- ค่าน้ำประปา หน่วยละ 18 บาท
- ค่ามัดจำกุญแจห้องพัก จำนวน 100 บาท/ดอก (จะคืนให้เมื่อนักศึกษาลาออกจากหอพักและส่งคืนกุญแจตามกำหนด)
- ค่าบัตรประจำตัวนักศึกษาหอพัก จำนวน 20 บาท

สำหรับเงินค่าประกันความเสียหาย จะคืนให้นักศึกษาต่อเมื่อนักศึกษาลาออกจากการเป็นนักศึกษาหอพัก และนักศึกษาไม่ได้ทำทรัพย์สินภายในห้องพักเสียหาย

**ถาม :** ภายในหอพักนักศึกษามีการให้บริการอะไรบ้าง

**ตอบ :** การบริการที่หอพักนักศึกษาจัดให้กับนักศึกษา ได้แก่ ห้องพักผ่อน ห้องรับประทานอาหาร ห้องดูโทรทัศน์ ตู้เย็นซึ่งมีอยู่ทุกชั้น เครื่องทำน้ำร้อน เครื่องทำน้ำเย็น นอกจากนี้ภายในหอพักนักศึกษาอาคาร 1-2 จะมีโทรทัศน์ภายในชั้นละ 3 เครื่อง ส่วนอาคาร 3 จะมีโทรทัศน์สำหรับใช้งานห้องละ 1 เครื่อง ส่วนชั้นล่างของอาคารจะมี ห้องอ่านหนังสือ เครื่องซักผ้าหยอดเหรียญ ร้านซักรีด ร้านอาหาร ร้านสะดวกซื้อ

เมื่อเราได้ที่พักเป็นที่เรียบร้อยแล้ว วิธีชีวิตการเรียนของเราในมหาวิทยาลัยก็เริ่มอุ่นใจ เมื่อนักศึกษาเริ่มใช้ชีวิตของการเป็นนักศึกษา หลายคนอาจประสบปัญหาเรื่องทุนการศึกษาทำให้รู้สึกขัดข้องหมองใจ ถ้านักศึกษาต้องการทราบเรื่องทุนการศึกษา เราควรเริ่มต้นที่ แผนกทุนและบริการนักศึกษา ซึ่งตั้งอยู่ที่ อาคารชิน โสภณพนิช ชั้น 2 โทร 1461 1517

**ถาม :** ถ้าต้องการทราบแหล่งข้อมูลทุนการศึกษาของมหาวิทยาลัยนักศึกษาควรทำอย่างไรบ้าง

**ตอบ :** นักศึกษาที่ต้องการขอรับทุนของมหาวิทยาลัย นักศึกษาสามารถศึกษาหาข้อมูลได้จากแหล่งข้อมูล ดังนี้

1. ติดต่อสอบถามที่แผนกทุนและบริการนักศึกษา อาคารชิน โสภณพนิช ชั้น 2 โทร 02-312-6300 ต่อ 1517 และ 1461 หรือต่อหน่วยบริการนักศึกษา 1410 1411 1412
2. ศึกษาข้อมูลจาก <http://sdo.hcu.ac.th>
3. ศึกษาข้อมูลจาก <http://ssd.hcu.ac.th>
4. ติดตามจากบอร์ดประชาสัมพันธ์ต่าง ๆ ภายในมหาวิทยาลัยและควบคุมบอร์ดทุกฉบับต่าง

**ถาม :** ทุนที่มหาวิทยาลัยจัดสรรไว้ในแต่ละปีการศึกษา นักศึกษาทุกคนมีสิทธิ์ขอรับได้หรือไม่

**ตอบ :** ทุนการศึกษาที่มหาวิทยาลัยจัดสรรไว้ให้นักศึกษาทุกคนสามารถยื่นใบสมัครและได้เข้ารับการสัมภาษณ์จากคณะกรรมการ แต่จะมีสิทธิ์ได้รับทุนหรือไม่ขึ้นอยู่กับดุลพินิจจากคณะกรรมการเพราะทุนของมหาวิทยาลัยเป็นทุนให้เปล่า จะช่วยเหลือนักศึกษาในระดับหนึ่งเท่านั้น รับสมัครประมาณเดือนกรกฎาคม-กันยายน

**ถาม :** ในปีการศึกษา 2556 จะมีทุนกู้ยืมของรัฐบาลให้นักศึกษาที่เข้าใหม่กู้ยืมหรือไม่

**ตอบ :** กองทุน ฯ ได้แจ้งว่ามีการให้ผู้กู้รายใหม่กู้ยืมได้ ถ้าหากมีคุณสมบัติเป็นไปตามเกณฑ์การพิจารณาของกองทุนก็สามารถยื่นกู้ได้แต่ต้องผ่านการสัมภาษณ์ จากคณะกรรมการพิจารณาทุนการศึกษาและที่สำคัญนักศึกษาจะต้องสมัครผ่านระบบ e-studentloan มาให้เรียบร้อยก่อน หากได้รับการคัดเลือกให้กู้ยืม นักศึกษาต้องติดตามข้อมูลข่าวสารตลอดเวลา หรือสอบถามที่แผนกทุนและบริการนักศึกษาได้ตามวัน เวลา ทำการ หรือเข้าไปดาวนโหลดใบสมัครและเอกสารต่าง ๆ จากเว็บไซต์ <http://ssd.hcu.ac.th>

**ถาม :** หากต้องการขอทุนกู้ยืมรัฐบาลจะต้องทำอย่างไร

**ตอบ :** นักศึกษาจะต้องเข้าสมัครขอรับทุนผ่านระบบ e-studentloan โดยผู้กู้ต้องดำเนินการด้วยตัวเอง และหากผู้กู้ไม่ดำเนินการให้ครบทุกขั้นตอน ก็จะถือว่าไม่ขอกู้ยืม โดยมีรายละเอียดดังนี้ นักศึกษาเข้าเว็บไซต์ [www.studentloan.or.th](http://www.studentloan.or.th) และดำเนินการตามขั้นตอนดังนี้



ขั้นตอนการทำงาน e-studentloan	
นักเรียน นักศึกษา	สถานศึกษา
1	ลงทะเบียนเพื่อขอรหัสผ่านของผู้กู้ยืม (www.studentloan.or.th)
2	กรอกแบบคำขอกู้ยืมเงินผ่าน (www.studentloan.or.th)
3	ติดต่อขอรับใบสมัครขอกู้ยืมที่ 3.1 หน่วยบริการนักศึกษา ชั้น 2 อาคารชิน โสภณพนิช 3.2 ดาวน์โหลดที่ <a href="http://sdo.ac.th">http://sdo.ac.th</a> 3.3 จุดบริการทุนการศึกษา ที่สำนัก ทะเบียนและประมวลผล (เฉพาะ ช่วงเวลารับสมัครนักศึกษาใหม่ เท่านั้น)
4	ยื่นใบสมัครคำขอกู้ยืมพร้อมหลักฐานที่ 4.1 หน่วยบริการนักศึกษา ชั้น 2 อาคารชิน โสภณพนิช 4.2 จุดบริการทุนการศึกษา ที่สำนัก ทะเบียนและประมวลผล (เฉพาะ ช่วงเวลารับสมัครนักศึกษาใหม่ เท่านั้น)
5	ตรวจสอบรายชื่อผู้ที่ยื่นขอกู้ยืมเงิน
6	ประกาศเรียกสัมภาษณ์ 6.1 <a href="http://sdo.hcu.ac.th">http://sdo.hcu.ac.th</a> 6.2 บอร์ดประชาสัมพันธ์ทุนการศึกษา ชั้น 2 อาคารชิน โสภณพนิช
7	ติดต่อสถานศึกษาเพื่อรับการสัมภาษณ์
8	สถานศึกษาสัมภาษณ์และคัดเลือก นักเรียน นักศึกษาผู้มีสิทธิ์กู้ยืมเงิน

ขั้นตอนการทำงาน e-studentloan	
นักเรียน นักศึกษา	สถานศึกษา
	9
	10
11	บันทึกการรอบวงเงินค่าเล่าเรียนของผู้ที่ผ่านการคัดเลือก สถานศึกษาสามารถแก้ไขการรอบวงเงินของผู้กู้ยืม หรือ ยกเลิกการรอบวงเงินที่บันทึกไปแล้วได้
12	ประกาศผู้มีสิทธิกู้ยืมเงิน กยศ ตามที่ได้รับการจัดสรร
11	ดูผลการคัดเลือกผู้มีสิทธิกู้ยืมเงิน กยศ <a href="http://sdo.hcu.ac.th">http://sdo.hcu.ac.th</a>
12	รับใบอนุมัติขอเปิดบัญชีธนาคารกรุงไทยที่ - หน่วยบริการนักศึกษา ชั้น 2 อาคารชินโสภณพนิช
13	ผู้ได้รับสิทธิกู้ยืมเงิน กยศ. เข้ามาทำสัญญากู้ยืมเงิน ผ่านระบบ e-studentloan ( <a href="http://www.studentloan.or.th">www.studentloan.or.th</a> ) โดยต้องพิมพ์สัญญาออกจากอินเทอร์เน็ต 2 ชุด และจัดเตรียมเอกสารประกอบสัญญา และสัญญาเพื่อส่งให้สถานศึกษา
14	นำสัญญาพร้อมหลักฐานและผู้ค้ำประกันไปลงชื่อในสถานที่มหาวิทยาลัยกำหนด
	14.1 หน่วยบริการนักศึกษา ชั้น 2 อาคารชิน โสภณพนิช
	14.2 จุดบริการทุนการศึกษาที่สำนักทะเบียนและประมวลผล (เฉพาะช่วงเวลารับสมัครนักศึกษาใหม่เท่านั้น)
	14.3 ที่อำเภอที่ผู้ค้ำประกันมีชื่ออยู่ตามสำเนาทะเบียนบ้าน

ขั้นตอนการทำงาน e-studentloan		
นักเรียน นักศึกษา	สถานศึกษา	
15	<p>ส่งสัญญากู้ยืมที่ลงชื่อเรียบร้อยแล้วที่</p> <ul style="list-style-type: none"> <li>- หน่วยบริการนักศึกษา ชั้น 2 อาคารชิน โสภณ พนิช</li> </ul>	<p>16 ตรวจสอบเอกสารสัญญาและยืนยันความถูกต้องของสัญญา</p> <p>17 สถานศึกษำบันทึกค่าเล่าเรียน และพิมพ์แบบลงทะเบียน/แบบยืนยันจำนวนเงินค่าเล่าเรียนและค่าครองชีพ 2 ชุดเพื่อให้นักเรียน นักศึกษา ลงนาม</p>
18	<p>ติดต่อสถานศึกษา เพื่อลงนามและตรวจสอบจำนวนเงินขอกู้ในแบบลงทะเบียน/แบบยืนยันจำนวนเงินค่าเล่าเรียนและค่าครองชีพ</p>	<p>19 จัดให้นักเรียน นักศึกษา ลงนามในเอกสารแบบลงทะเบียน / แบบยืนยันจำนวนเงิน ค่าเล่าเรียน และค่าครองชีพ</p> <p>20 ยืนยันความสมบูรณ์ของแบบลงทะเบียนเรียน/แบบยืนยันจำนวนเงินค่าเล่าเรียนและค่าครองชีพผ่านระบบ</p> <p>21 จัดส่งเอกสารสัญญาให้ บมจ.ธนาคารกรุงไทย</p> <p>22 จัดส่งเอกสารแบบลงทะเบียนเรียน/แบบยืนยันจำนวนเงินค่าเล่าเรียน และค่าครองชีพให้ บมจ.ธนาคารกรุงไทย</p>
23	<p>นักเรียน นักศึกษา รอรับเงินค่าครองชีพเมื่อเปิดเทอม ทางบัญชีธนาคารกรุงไทย</p>	<p>24 สถานศึกษารอรับเงินค่าเล่าเรียนเมื่อ บมจ.ธนาคารกรุงไทย ตรวจสอบเอกสารทุกอย่างเรียบร้อยแล้ว</p>

ขั้นตอนการทำงาน e-studentloan ในเคอมต่อไป	
นักเรียน นักศึกษา	สถานศึกษา
1 ยื่นแบบคำยืนยันขอกู้ยืมเงิน	2 ตรวจสอบรายชื่อผู้ที่ยื่นขอกู้ยืมเงิน 3 สถานศึกษามั่นทึกค่าเล่าเรียน และพิมพ์แบบลงทะเบียนเรียน/แบบยืนยันจำนวนเงินค่าเล่าเรียนและค่าครองชีพ 2 ชุด เพื่อให้ นักเรียน นักศึกษาลงนาม
4 ติดต่อสถานศึกษา เพื่อลงนามและตรวจสอบจำนวนเงินขอกู้ในแบบลงทะเบียน/แบบยืนยันจำนวนเงินค่าเล่าเรียนและค่าครองชีพ	5 จัดให้นักเรียนนักศึกษา ลงนามในเอกสารแบบลงทะเบียน/แบบยืนยันจำนวนเงินค่าเล่าเรียน และค่าครองชีพ 6 ยืนยันความสมบูรณ์ของแบบลงทะเบียนเรียน/แบบยืนยันจำนวนเงินค่าเล่าเรียนและค่าครองชีพ 7 จัดส่งเอกสารแบบลงทะเบียนเรียน / แบบยืนยันจำนวนเงินค่าเล่าเรียน และค่าครองชีพ ให้ บมจ.ธนาคารกรุงไทย
8 นักเรียน นักศึกษา รอรับเงินค่าครองชีพเมื่อเปิดเทอม ทางบัญชีธนาคารกรุงไทย	9 สถานศึกษารอรับเงินค่าเล่าเรียนเมื่อ บมจ.ธนาคารกรุงไทยตรวจสอบเอกสารทุกอย่างเรียบร้อยแล้ว

นอกจากทุนการศึกษาในเบื้องต้น มหาวิทยาลัยยังมีทุนอาหารกลางวัน เพื่อช่วยเหลือ นักศึกษาที่ขาดแคลนทุนทรัพย์อีกด้วย โดยนักศึกษาที่มีความประสงค์ขอทุนจะต้องติดต่อผ่าน คณะวิชาที่นักศึกษา กำลังศึกษาอยู่

ในระหว่างกำลังศึกษาในมหาวิทยาลัยนักศึกษาคนใดประสงค์จะทำงานพิเศษเพื่อหาทุนทรัพย์จุนเจือตนเอง และยังเป็นภาระแบ่งเบาภาระของผู้ปกครอง มหาวิทยาลัยก็ได้จัดหน่วยงานที่ดูแลด้านงานพิเศษ คือ แผนกแนะแนวและสวัสดิการนักศึกษา ตั้งอยู่ที่ อาคารชิน โสภณพนิช ชั้น 1 โทร 1216

**ถาม :** อยากหางานพิเศษทำระหว่างเรียน จะหาข้อมูลได้จากที่ไหน

**ตอบ :** นักศึกษาสามารถหาข้อมูลตำแหน่งงานงานพิเศษ (Part time) งานประจำ (Full time) ได้จาก บอร์ดประชาสัมพันธ์ของคณะวิชา/หอพักนักศึกษา Facebook แผนกแนะแนวและสวัสดิการนักศึกษา

เมื่อนักศึกษาสบายอกสบายใจกับทุนทรัพย์ที่จะใช้ในการเรียนแล้ว ก็ขอให้นักศึกษาตั้งอกตั้งใจเรียนให้เต็มที่เพื่อให้เกิดความคุ้มค่ากับทุนทรัพย์ที่เราใช้ และได้เกิดความรู้กับตัวของตัวเอง แต่การเรียนภายในห้องเรียนอย่างเดียวยังไม่เพียงพอ บัณฑิตที่ดีควรพร้อมด้วยวิชาการและวิชาชีวิตในการดำเนินชีวิต วิชาการเราได้รับจากการเรียนในห้องเรียน ส่วนวิชาชีวิตนักศึกษาจะเรียนรู้จากการเข้าร่วมกิจกรรมต่างๆ ของมหาวิทยาลัยทั้งในส่วนของผู้จัดทำโครงการและผู้เข้าร่วมโครงการ โดยหน่วยงานของสำนักพัฒนานักศึกษาที่เป็นหน่วยงานหลักในการดูแลงานกิจกรรมของนักศึกษา คือ แผนกส่งเสริมศักยภาพนักศึกษาและการกีฬา ตั้งอยู่ที่ อาคารชิน โสภณพนิช ชั้น 1 โทร. 1341 1342 สำหรับกิจกรรมแรกที่นักศึกษาน้องใหม่จะได้เข้าร่วม คือ กิจกรรมปฐมนิเทศ กิจกรรมต้อนรับนักศึกษาใหม่ ประจำปีการศึกษา 2556

**ถาม :** กิจกรรมต้อนรับนักศึกษาใหม่ รหัส 56XXXX ของมหาวิทยาลัยหัวเฉียวเฉลิมพระเกียรติ เป็นอย่างไร

**ตอบ :** เป็นกิจกรรมที่สร้างความรัก ความอบอุ่น ความซาบซึ้งในมิตรไมตรี และการสร้างความภาคภูมิใจในสถาบัน ซึ่งเป็นกิจกรรมโดยภาพรวมของมหาวิทยาลัย เป็นการร่วมมือร่วมใจของสโมสรนักศึกษาและผู้นำจากทุกคณะวิชา

**ถาม :** แล้วมหาวิทยาลัยเข้ามาดูแลกิจกรรมนี้อย่างไร

**ตอบ :** มหาวิทยาลัยมีการจัดประชุมกับผู้นำที่จัดกิจกรรม เพื่อสร้างความเข้าใจร่วมกันเกี่ยวกับรูปแบบกิจกรรมต้อนรับนักศึกษาใหม่ รหัส 56XXXX โดยคณะวิชาจะจัดคณาจารย์ดูแลการจัดกิจกรรมของนักศึกษาอย่างใกล้ชิด เพื่อดูแลกิจกรรมให้เป็นไปตามนโยบายของมหาวิทยาลัย และสำนักพัฒนานักศึกษาจะทำหน้าที่อำนวยความสะดวกในเรื่องการประสานงานการดูแลกิจกรรมต้อนรับนักศึกษาใหม่ร่วมกับคณะวิชา

**ถาม :** สโมสรนักศึกษาคืออะไร

**ตอบ :** องค์กรของนักศึกษา ที่จัดตั้งขึ้นเพื่อเป็นศูนย์กลางในการดำเนินกิจกรรมต่าง ๆ ร่วมกันระหว่างนักศึกษา บริหารงานโดยคณะกรรมการสโมสรนักศึกษาและชมรม หากนักศึกษาต้องการทำงานร่วมกับสโมสรนักศึกษาสามารถแจ้งความจำนงได้ที่ ชั้น 2 อาคารชิน โสภณพนิช โทร. 1443

**ถาม :** แล้วชมรมคืออะไร

**ตอบ :** ชมรมเกิดจากการรวมตัวของนักศึกษาที่มีแนวความคิดในการดำเนินงานด้านกิจกรรมที่สอดคล้องหรือคล้ายคลึงกัน มีการดำเนินกิจกรรมอย่างต่อเนื่องมีนโยบายและวัตถุประสงค์ที่แน่นอน และเป็นกลุ่มกิจกรรมที่ได้รับการสนับสนุนงบประมาณจากสโมสรนักศึกษา โดยสังกัดอยู่ในฝ่ายต่าง ๆ ของสโมสรนักศึกษา

**ถาม :** รางวัลเกียรติยศคืออะไร

**ตอบ :** รางวัลเกียรติยศ คือ รางวัลที่มอบให้กับนักศึกษาที่รับผิดชอบในการดำเนินกิจกรรมนักศึกษา และหรือเข้าร่วมกิจกรรมอย่างสม่ำเสมอ มีผลการเรียนโดยมีแต้มเฉลี่ยสะสมตั้งแต่ 2.30 ขึ้นไป และเป็นผู้มีความประพฤติดี มีน้ำใจงาม มีมนุษยสัมพันธ์โดยผ่านการคัดเลือกจากคณะกรรมการพิจารณารางวัลประจำสถาบัน โดยรางวัลนี้จะมอบให้ในวันพิธีไหว้ครู

เมื่อการดำเนินชีวิตของการเป็นนักศึกษาดำเนินไป ในช่วงชั้นปีที่ 1 มีเรื่องมากมายต้องปรับตัวทั้งการเรียน เพื่อนใหม่ กิจกรรมต่าง ๆ นักศึกษาหลาย ๆ คน อาจรู้สึกขัดข้องหมองใจกังวลใจ อย่าปล่อยให้ความรู้สึกเหล่านี้สะสมจนพอกพูน สำนักพัฒนานักศึกษา มีหน่วยงานสำหรับให้การดูแลนักศึกษาที่ประสบปัญหาในการเรียนและการดำเนินชีวิต คือ แผนกแนะแนวและสวัสดิการนักศึกษา ณ อาคารชิน โสภณพนิช ชั้น 1 โทร 1216

**ถาม :** จะขอรับบริการได้ที่ไหน

**ตอบ :** นักศึกษาที่เผชิญกับภาวะขัดข้องหมองใจ อึดอัดใจ สามารถขอรับบริการได้ที่ แผนกแนะแนวและสวัสดิการนักศึกษา ซึ่งให้บริการดังนี้

- การให้บริการโดยตรงที่แผนกแนะแนวและสวัสดิการนักศึกษา อาคารชิน โสภณพนิช ชั้น1 วันจันทร์ – วันศุกร์ ระหว่างเวลา 09.00 – 16.00 น.
- การให้บริการระบบอินเทอร์เน็ต E-mail address wanna.s@hcu.ac.th และ nuengrutai11@hotmail.com
- การให้บริการผ่าน Facebook Fanpage ของแผนกแนะแนวและสวัสดิการนักศึกษา ทุกวันพุธ เวลา 10.00 – 12.00 น.



นอกจากนี้กรณีนักศึกษาเกิดอุบัติเหตุสามารถเคลมประกันอุบัติเหตุได้ โดยติดต่อที่  
หน่วยบริการนักศึกษา อาคารชิน โสภณพนิช ชั้น 2

**ถาม :** เมื่อนักศึกษาได้รับอุบัติเหตุจะต้องทำอย่างไร

**ตอบ :** รีบไปรักษาที่โรงพยาบาลหรือคลินิก และขอใบรับรองแพทย์ และใบเสร็จค่ารักษา  
เพื่อเป็นหลักฐานในการเคลมประกัน กรณีที่เกิดอุบัติเหตุจากรถยนต์หรือ  
รถจักรยานยนต์ให้เรียกร้องจากประกันภัย พ.ร.บ. ก่อน ถ้ามีส่วนเกิน จึงทำเรื่อง  
ขอเคลมประกันต่อไป

**ถาม :** อุบัติเหตุแต่ละครั้งจะเคลมประกันได้เท่าไร

**ตอบ :** จะเบิกค่ารักษาพยาบาลได้ตามจ่ายจริง และเป็นไปตามกรมธรรม์ที่ระบุไว้ใน  
วงเงิน 15,000.- บาท ต่ออุบัติเหตุหนึ่งครั้ง จะรักษาที่ครั้งก็ได้ รักษาที่ที่ก็ได้แต่  
ต้องมีใบรับรองแพทย์ทุกที่ กรณีเสียชีวิตผู้รับผลประโยชน์จะได้รับค่าสินไหม  
ทดแทน จำนวน 150,000.บาท โดยจะให้ความคุ้มครองอุบัติเหตุทุกชนิดที่เกิดขึ้น  
ทุกสถานที่ทั่วโลกตลอด 24 ชั่วโมง

การมีสุขภาพที่ดีทั้งกายและใจ จะช่วยให้นักศึกษามีความพร้อมในการศึกษา เล่าเรียน  
และการดำเนินชีวิต มหาวิทยาลัยตระหนักในการเป็นบุคคลที่มีสุขภาพกายใจที่แข็งแรง จึงจัด  
เตรียมสนามกีฬา และสถานที่ต่าง ๆ เพื่อเอื้ออำนวยให้นักศึกษาได้ออกกำลังกาย โดยมี  
แผนกส่งเสริมศักยภาพนักศึกษาและการกีฬา เป็นผู้ดูแล ณ อาคารชิน โสภณพนิช ชั้น 1  
โทร 1341 1342

**ถาม :** มหาวิทยาลัยมีสนามกีฬาใดบ้าง สำหรับให้บริการในการออกกำลังกายและเล่นกีฬา

**ตอบ :** มหาวิทยาลัยมีสนามกีฬาสำหรับให้บริการนักศึกษามากมาย เช่น สนามฟุตบอล  
สนามกรีฑา สนามบาสเกตบอล สนามวอลเลย์บอล สนามเปตอง สนามกีฬา  
ในร่มภายในอาคารชิน โสภณพนิช ซึ่งสามารถเล่นกีฬาได้หลายประเภท ได้แก่  
บาสเกตบอล วอลเลย์บอล แบดมินตัน เทเบิลเทนนิส นอกจากนี้ยังมี ห้อง  
บริหารกาย 1 (Dancing Room) ห้องบริหารกาย 2 (Fitness Room) เปิดให้  
บริการตั้งแต่เวลา 16.00–19.30 น. สนามกีฬาในร่มปิดให้บริการในวันเสาร์-  
อาทิตย์ และวันหยุดนักขัตฤกษ์ นักศึกษาสามารถใช้สนามกีฬา ตั้งแต่เวลา  
08.30–20.00 น.

**ถาม :** ต้องการเล่นกีฬาแต่ไม่มีอุปกรณ์กีฬาจะทำอย่างไร

**ตอบ :** นักศึกษา สามารถยืมอุปกรณ์กีฬาได้ตามที่แผนกส่งเสริมศักยภาพนักศึกษาและ

การกีฬาที่กำหนดไว้ โดยยื่นบัตรนักศึกษาเพื่อขอยืม ทั้งนี้ นักศึกษา 1 คน สามารถยืมอุปกรณ์กีฬาได้ 1 ชิ้น ต่อ 1 วัน สถานที่ให้บริการ คือ ห้องอุปกรณ์กีฬา อาคารชิน โสภณพนิช ชั้น 1 ตามเวลาต่อไปนี้

- o ช่วงพักกลางวัน เวลา 12.00 – 13.00 น.
- o ช่วงเย็น เวลา 16.30 – 17.30 น.
- o ช่วงค่ำ บริการรับคืน เวลา 19.30-19.45 น.

**แผนกส่งเสริมศักยภาพนักศึกษาและการกีฬา** ได้จัดเตรียมอุปกรณ์กีฬาได้แก่ ลูกบาสเกตบอล ลูกฟุตบอลไม้เบดมินตัน และไม้เทเบิลเทนนิสให้นักศึกษาได้นำไปใช้ในการออกกำลังกาย โดยไม่ต้องยืม ไว้ที่สนามกีฬาอาคารชิน โสภณพนิช และเมื่อใช้เสร็จแล้วนักศึกษาต้องนำมาเก็บไว้ที่เดิม

**ถาม :** สนามกีฬามีสถานที่ ที่ให้บริการจัดเก็บอุปกรณ์กีฬาหรือสถานที่ในการเปลี่ยนชุดกีฬาหรือไม่

**ตอบ :** สนามกีฬาภายในอาคารชิน โสภณพนิช มีสถานที่ในการเปลี่ยนชุดกีฬาและห้องอาบน้ำ รวมถึงการให้บริการตู้ล็อกเกอร์สำหรับนักศึกษาที่ต้องการความสะดวกในการเก็บอุปกรณ์กีฬาและวัสดุในการเรียน โดยนักศึกษาสามารถติดต่อขอใช้บริการได้ที่หน่วยบริการนักศึกษา ณ อาคารชิน โสภณพนิช ชั้น 2

นอกจากบริการ สวัสดิการเบื้องต้น ที่มหาวิทยาลัยจัดให้กับนักศึกษาแล้ว ยังมีบริการสวัสดิการ ที่สำคัญอีกหลายอย่าง ที่นักศึกษาจะได้รับ โดยมี แผนกแนะแนวและสวัสดิการนักศึกษา ณ อาคารชิน โสภณพนิช ชั้น 1 โทร 1216 เป็นหน่วยงานที่ดูแล

การสมัครเข้าศึกษาวิชารักษาดินแดน (ร.ด.)

**ถาม :** การเรียน ร.ด. ที่ มฉก. นี้จะเริ่มได้ตั้งแต่ชั้นปีไหน

**ตอบ :** เมื่อลงทะเบียนเป็นนักศึกษาแล้วก็ขอสมัครเรียน ร.ด. ได้เลยทั้งชายและหญิง โดยส่วนมากจะมารวมกันเรียนกันในปีที่ 2 ถึงชั้นปีที่ 5 ช่วงการสมัครเรียน ร.ด. ระหว่าง ธันวาคม-พฤษภาคม ของทุกปี

**ขอผ่อนผันหมายเรียกพล**

**ถาม :** การติดต่อเพื่อขอทำเรื่องขอผ่อนผันหมายเรียกพลนั้นจะติดต่อในช่วงใดและต้องใช้เอกสารอะไรบ้าง

**ตอบ :** การขอผ่อนผันหมายเรียกพลจะรับเรื่องระหว่าง 1 กรกฎาคม – 30 พฤศจิกายน ของทุกปี โดยให้นักศึกษาจัดเตรียม 1) สำเนาใบสำคัญ สด. 8 จำนวน 2 ฉบับ

2) สำเนาบัตรประจำตัวนักศึกษา จำนวน 2 ฉบับ และยื่นที่ หน่วยบริการนักศึกษา  
การขอผ่อนผันการรับราชการทหาร

**ถาม :** การขอผ่อนผันการรับราชการทหารเป็นบริการที่จัดให้กับนักศึกษากลุ่มใดบ้าง

**ตอบ :** การขอผ่อนผันการรับราชการทหาร เป็นบริการที่จัดให้นักศึกษาชายที่ไม่เรียนวิชา  
รักษาดินแดนและมีอายุครบ 20 ปีบริบูรณ์ ระยะเวลาการยื่นเอกสาร กรกฎาคม  
ถึงพฤศจิกายน ของทุกปี และยื่นที่หน่วยบริการนักศึกษา

การขอหนังสือรับรองความประพฤติ

**ถาม :** หนังสือรับรองความประพฤติคืออะไร

**ตอบ :** เป็นเอกสารใช้รับรองความประพฤติของนักศึกษา ในมหาวิทยาลัยสำหรับการ  
ขอรับทุน หรือสมัครงาน ขอได้ ที่หน่วยบริการนักศึกษา

**ถาม :** ความประพฤติที่ดีจะทราบได้อย่างไร

**ตอบ :** เมื่อนักศึกษาเข้าเรียนในมหาวิทยาลัย ถือว่านักศึกษามีคะแนนความประพฤติ  
เริ่มต้น 100 คะแนน ถ้าระหว่างเรียนนักศึกษามีได้ประพฤติดีระเบียบวินัยของ  
มหาวิทยาลัย คะแนนก็จะคงอยู่ 100 คะแนน แต่ถ้าประพฤติดีระเบียบ จะถูก  
หักคะแนนความประพฤติตามความผิดนั้น ๆ เช่น ทุจริตการสอบถูกตัดคะแนน  
50 คะแนน เป็นต้น

**ถาม :** ถ้าถูกตัดคะแนนความประพฤติต้องทำอะไร

**ตอบ :** นักศึกษาสามารถพัฒนาตนเองเพื่อเพิ่มคะแนนความประพฤติได้ โดยขอรับคำ  
แนะนำได้ที่ หน่วยบริการนักศึกษา อาคารชิน โสภณพนิช ชั้น 2

เมื่อนักศึกษาเดินทางจากบ้านมาเข้าเรียนในมหาวิทยาลัย อาจมีการติดต่อกับผู้ปกครอง  
หรือเพื่อน ๆ ด้วยการส่งจดหมาย หรือพัสดุต่าง ๆ การติดต่อรับจดหมาย-พัสดุ (ไปรษณีย์ภัณฑ์)  
ควรทำอย่างไร

**ถาม :** การระบุที่อยู่ที่จะให้ทางบ้านหรือบุคคลอื่น ๆ ส่งจดหมายหรือพัสดุมาให้คือ  
ที่ไหน

**ตอบ :** ถ้านักศึกษาชื่อว่า นางสาวสุดสวย แสนขยัน ให้จำหน้าดังนี้

“ นางสาวสุดสวย แสนขยัน มหาวิทยาลัยหัวเฉียวเฉลิมพระเกียรติ

18/18 กม.18 ถ.บางนา-ตราด ต.บางโฉลง อ.บางพลี จ.สมุทรปราการ 10540 “

โดยนักศึกษาต้องนำบัตรประจำตัวนักศึกษามาติดต่อในการรับจดหมายลง

ทะเบียน EMS หรือพัสดุ ที่หน่วยบริการนักศึกษา ชั้น 2 อาคารชิน โสภณพนิช

กรณีเป็นนักศึกษาหอพัก มฉก. สามารถติดต่อรับจดหมายลงทะเบียน EMS หรือพัสดุ ที่หน่วยบริการนักศึกษา ชั้น 2 อาคารชิน โสภณพนิช ให้ระบุเจ้าหน้าที่ของ ดังนี้

“นางสาวสุดสวย แสนขยัน (หอพักนักศึกษา) มหาวิทยาลัยหัวเฉียวเฉลิมพระเกียรติ  
18/18 กม.18 ถ.บางนา-ตราด ต.บางโฉลง อ.บางพลี จ.สมุทรปราการ 10540 “

**ถาม :** การตรวจสอบว่ามีจดหมาย EMS - พัสดุ ส่งมาถึงนักศึกษา จะทราบได้อย่างไร

**ตอบ :** จดหมายลงทะเบียน EMS หรือพัสดุ ดูรายชื่อที่หน่วยบริการนักศึกษา ชั้น 2 อาคารชิน โสภณพนิช จดหมายธรรมดา ดูจดหมายได้ที่ ตู้ใส่จดหมาย - เอกสาร ชั้น 1 บริเวณบันไดชั้น ชั้น 2 อาคารชิน โสภณพนิช ฟังสำนักงานเลขานุการ สำนักพัฒนานักศึกษา

ข้อมูลเบื้องต้นเหล่านี้คือภารกิจสำคัญของ สำนักพัฒนานักศึกษา มหาวิทยาลัยหัวเฉียวเฉลิมพระเกียรติ ในการเอื้อให้มหาวิทยาลัยสามารถผลิตบัณฑิตที่มีคุณภาพเพื่อรับใช้สังคม บริการ และสวัสดิการเหล่านี้ยังรอให้บริการนักศึกษาอยู่ทุกคน ซึ่งเราค่านักศึกษาจะได้ศึกษาข้อมูลเหล่านี้และสามารถเลือกใช้บริการ สวัสดิการของนักศึกษาได้อย่างคุ้มค่า สามารถใช้ชีวิตการเป็นนักศึกษาได้อย่างสมบูรณ์แบบ เพื่อจะเป็นบัณฑิตที่เปี่ยมด้วยคุณภาพทางวิชาการและพร้อมด้วยคุณธรรม ออกสู่สังคม

**ความกตัญญูและความซื่อสัตย์สุจริตเป็นยอดแห่งคุณธรรม**  
**Gratitude and Honesty are the Noblest of Virtues**

## ศูนย์วิถึฒบUSSU

ศูนย์วัฒนธรรม จัดตั้งขึ้นเพื่อทำหน้าที่ด้านการทำนุบำรุงศิลปวัฒนธรรมและสืบสาน ประเพณี วัฒนธรรม และภูมิปัญญาท้องถิ่นให้กับนักศึกษา โดยผ่านกระบวนการจัดกิจกรรม นักศึกษา ทั้งยังเป็นศูนย์กลางด้านศิลปะและวัฒนธรรมของจังหวัดสมุทรปราการและชุมชนท้องถิ่น

### การให้บริการนักศึกษา

#### 1. การฝึกอบรมด้านศิลปวัฒนธรรม

ศูนย์วัฒนธรรมจัดฝึกอบรมศิลปวัฒนธรรมในด้านต่างๆ เพื่อให้นักศึกษาเข้าร่วมโครงการ โดยมีหลักสูตรการฝึกอบรมนักศึกษาเป็น 6 กลุ่ม ดังนี้

1. กลุ่มดนตรีไทย
2. กลุ่มดนตรีจีน
3. กลุ่มนาฏศิลป์ไทย
4. กลุ่มเชิดหุ่นคน
5. กลุ่มละครสร้างสรรค์
6. กลุ่มศิลปะการแสดงหน้าอังกษ์วัฒนธรรม

ซึ่งจะเปิดรับสมัครในช่วง 2 เดือนแรกของปีการศึกษา และฝึกอบรมตลอดปีการศึกษา รวมทั้งมีการจัดแสดงผลงานของนักศึกษาที่ผ่านการฝึกอบรมออกสู่สาธารณชนทั่วไปทั้งในประเทศ และต่างประเทศ

#### 2. การบริการให้คำปรึกษาด้านศิลปวัฒนธรรม

ศูนย์วัฒนธรรมมีบุคลากรที่มีความรู้ความสามารถด้านศิลปะและวัฒนธรรมหลายแขนง และพร้อมที่จะให้คำปรึกษาแก่นักศึกษาในด้านต่าง ๆ เช่น ดนตรีไทย ดนตรีจีน นาฏศิลป์ไทย การแสดงหุ่นคน การแสดงร่วมสมัย วัฒนธรรมท้องถิ่น และภูมิปัญญาท้องถิ่นต่าง ๆ เป็นต้น

#### 3. การให้บริการเยี่ยมชมพิพิธภัณฑ์ความสัมพันธ์ไทย-จีน

พิพิธภัณฑ์ให้บริการการศึกษาและวิชาการต่างๆ แก่นักศึกษา ได้แก่ บริการในการเรียน การสอนแก่นักศึกษาในรายวิชาที่เกี่ยวข้อง เช่น วัฒนธรรมชาวจีนโพ้นทะเลในประเทศไทย ความสัมพันธ์ไทย-จีน และจัดแสดงนิทรรศการศิลปะและวัฒนธรรมจีนในสังคมไทย ภูมิปัญญาและ วัฒนธรรมท้องถิ่นจังหวัดสมุทรปราการ นอกจากนี้ ยังให้บริการข้อมูลเอกสาร ภาพถ่าย และคำ ปรึกษาเกี่ยวกับศิลปวัฒนธรรมและภูมิปัญญาท้องถิ่นของจังหวัดสมุทรปราการ และภาคตะวันออก ข้อมูลเกี่ยวกับกลุ่มชาติพันธุ์จีนในสังคมไทย รวมทั้งประวัติและพัฒนาการของมหาวิทยาลัย

#### 4. โครงการต่างๆ ของศูนย์วัฒนธรรม

ศูนย์วัฒนธรรมมีการจัดทำโครงการต่าง ๆ ตลอดปี เพื่อให้สอดคล้องกับประเพณีและวัน สำคัญต่าง ๆ ของไทย ทั้งยังเป็นการทำนุบำรุงและสืบสานงานด้านศิลปวัฒนธรรม เช่น โครงการ อนุรักษ์ประเพณีแห่เทียนพรรษา โครงการอนุรักษ์ประเพณีรับบัว โครงการอนุรักษ์ประเพณี สงกรานต์ โครงการกฐินพระราชทาน และโครงการวัฒนธรรม 2 แผ่นดินไทย-จีน เป็นต้น

## สมาคมศิษย์เก่ามหาวิทยาลัยหัวเฉียวเฉลิมพระเกียรติ

### ความเป็นมา

สมาคมศิษย์เก่ามหาวิทยาลัยหัวเฉียวเฉลิมพระเกียรติ ถือกำเนิดในปี พ.ศ. 2539 ในระหว่างที่โรงเรียนผดุงครรภ์อนามัยหัวเฉียว วิทยาลัยหัวเฉียว และมหาวิทยาลัยหัวเฉียวเฉลิมพระเกียรติ ได้ดำเนินการมาครบ 55 ปี ตามนโยบายในปณิธานอันแน่วแน่ของมูลนิธิป่อเต็กตึ๊งที่ส่งเสริม ขยายขอบข่ายงานด้านการศึกษา เพื่อพัฒนาทรัพยากรมนุษย์ และเมื่อศิษย์เก่าทุกรุ่น ทุกสมัยได้มีโอกาสร่วมงานสังสรรค์กันอย่างพร้อมเพรียงกัน ในงาน “คืนสู่เหย้าชาวหัวเฉียว” ได้แสดงถึงพลังที่ยิ่งใหญ่ จึงรวมตัวดำเนินการก่อตั้งสมาคมศิษย์เก่าโดยใช้ชื่อว่า “ สมาคมศิษย์เก่ามหาวิทยาลัยหัวเฉียว เฉลิมพระเกียรติ ” และได้รับการจดทะเบียนเมื่อวันที่ 25 ธันวาคม 2539

### วัตถุประสงค์ ของสมาคม

1. เพื่อสมานสามัคคีและเกื้อกูลซึ่งกันและกัน ระหว่างผู้เรียนวิชาชีพในสถาบันเดียวกัน
2. ร่วมกันรักษาจรรยาวิชาชีพให้เป็นที่ยอมรับ ผดุงเกียรติของสมาชิกและเชิดชูเกียรติสถาบัน
3. เป็นศูนย์กลางแลกเปลี่ยนความรู้ ความคิดเห็นประสบการณ์ เผยแพร่ข่าวสารข้อมูลให้แก่สมาชิก ช่วยเหลือสมาชิกในด้านสวัสดิการตามกำหนด
4. ร่วมมือประสานงานกับองค์กรเอกชน หน่วยงานที่เกี่ยวข้อง เพื่อจัดกิจกรรมที่เป็นประโยชน์ทั้งในและต่างประเทศ
5. เพื่อส่งเสริมงานวัฒนธรรม

### การสมัครสมาชิก

สนใจสมัครได้ที่ สำนักงานสมาคมศิษย์เก่ามหาวิทยาลัยหัวเฉียวเฉลิมพระเกียรติ ชั้น 2 อาคารชิน โสภณพนิช เลขที่ 18/18 ถ.บางนา-ตราด ต.บางโฉลง อ.บางพลี จ.สมุทรปราการ 10540 โทรศัพท์ 0-2312-6300 ต่อ 1350 หรือ (สายตรง) 0-2312-6408 โทรสาร 0-2312-6408

### ประเภทของการเป็นสมาชิก

1. สมาชิกสามัญ ได้แก่ บุคคลที่เคยศึกษา หรือสำเร็จจากโรงเรียนผดุงครรภ์อนามัย นับแต่ปี พ.ศ.2484 วิทยาลัยหัวเฉียว มหาวิทยาลัยหัวเฉียวเฉลิมพระเกียรติ ตลอดจนบุคคลที่เป็นหรือเคยเป็นครู อาจารย์ มีสิทธิ์ในการเลือกตั้งหรือได้รับการเลือกตั้ง หรือแต่งตั้งเป็นกรรมการสมาคม และมีสิทธิ์ออกเสียงลงมติต่าง ๆ ในที่ประชุม



2. สมาชิกวิสามัญ ได้แก่ ศิษย์ปัจจุบันของมหาวิทยาลัยหัวเฉียวเฉลิมพระเกียรติ สามารถเข้าร่วมประชุมได้ แต่ไม่มีสิทธิออกเสียงลงมติ

3. สมาชิกกิตติมศักดิ์ ได้แก่ บุคคลที่ผู้ทรงเกียรติ หรือทรงคุณวุฒิ หรือผู้มีอุปการคุณแก่สมาคม ซึ่งคณะกรรมการลงมติที่เชิญเข้าเป็นสมาชิกสมาคม ไม่มีสิทธิออกเสียงลงมติ แต่สามารถให้คำแนะนำได้

### สิทธิประโยชน์

1. รับส่วนลดค่าห้อง 25 % เมื่อพักรักษาที่โรงพยาบาลหัวเฉียว
2. สวัสดิการเยี่ยมไข้ จำนวน 500 บาท เมื่อเจ็บป่วย และนอนรักษาโรงพยาบาล
3. สวัสดิการช่วยเหลือค่าฌาปนกิจศพ เมื่อบิดา/มารดา/บุตรของสมาชิกถึงแก่กรรม จำนวน 1,000 บาท
4. เข้าร่วมประชุมใหญ่สามัญประจำปี
5. รับข่าวสารความเคลื่อนไหวของสมาคม มีโอกาสพบปะสังสรรค์เพื่อนร่วมสถาบัน
6. รับสิทธิพิเศษส่วนลดการใช้บริการในโรงพยาบาลและร้านค้าต่าง ๆ (สอบถามรายชื่อได้ที่สมาคม)



## การบริการ

### ร้านอาหาร

ร้านอาหารภายในมหาวิทยาลัยตั้งอยู่ที่ อาคารโภชนาการ มีทั้งอาหารคาว อาหารหวาน และมีร้านสะดวกซื้อ (seven eleven) 3 ร้าน ได้แก่ ประตู่ 3 หน้ามหาวิทยาลัย ด้านหน้าอาคารโภชนาการ และด้านหน้าหอพักนักศึกษา ภายในมหาวิทยาลัย ร้านอาหาร ให้บริการในวันทำการปกติ (จันทร์ – ศุกร์) เวลา 06.30–16.30 น. สำหรับวันหยุดที่มีการเรียนการสอน (เสาร์ – อาทิตย์) เวลา 06.30 – 14.00 น. จำนวน 2 ร้าน คือ อาหารคาว 1 ร้าน เครื่องดื่ม 1 ร้าน

### ธนาคาร ธนาคารที่สะดวกในการติดต่อ ได้แก่

ธนาคารธนชาติ	โทร 02-312-6300 ต่อ 1425,1426 อยู่ที่อาคารบริการ ชั้น 1
ธนาคารกรุงศรีอยุธยา	โทร 02-312-6719 02-312-6625 อยู่ที่อาคารบริการ ชั้น 1
ธนาคารกสิกรไทย	โทร 02-740-6611-8 อยู่บริเวณทางเข้าสนามกอล์ฟเลควูด
ธนาคารซีไอเอ็มบีไทย	โทร 0-2312-6572-4 อยู่ด้านข้างมหาวิทยาลัยติดกับประตู่ 1

### ศูนย์ฯ มฉก.

ตั้งอยู่ที่อาคารบริการ ชั้น 1 (ข้างธนาคารธนชาติ ) โทร 0-2312-6300 ต่อ 1460 หรือ 02-312-6446 เปิดจันทร์ – อาทิตย์ เวลา 07.00 – 20.00 น.

### ไปรษณีย์อนุญาตบางพลี 101 (มฉก.)

ตั้งอยู่ที่ อาคารอำนวยการ ชั้น 1(ด้านข้างศูนย์ถ่ายเอกสาร Double A) โทร 0-2312-6300-73 ต่อ 1129 ให้บริการ รับจดหมาย จดหมายลงทะเบียน พัสดุ โทรเลข และส่งต่อไปรษณีย์บางพลี จำหน่ายตั๋วแลกเงินไปรษณีย์ และตราไปรษณียากร เปิดวันจันทร์-ศุกร์ (เว้นวันหยุดมหาวิทยาลัย) เวลา 08.00-16.00 น.

### คลินิกหัวเฉียวเวชกรรม และหน่วยพยาบาลเบื้องต้น

ให้บริการ ตรวจทั่วไป ตรวจสุขภาพ ตรวจมะเร็งปากมดลูก ตรวจเลือดวิเคราะห์โรค คลื่นไฟฟ้า หัวใจ เอกซเรย์ สายตรง 0-2312-6464 และ 0-2312-6441 0-2312-6300 ต่อ 1490,1149,1492,1496 เปิดวันจันทร์-ศุกร์ (เว้นวันหยุดมหาวิทยาลัย) เวลา 08.00-20.00 น. เสาร์-อาทิตย์ เวลา 08.00-17.00 น. ตั้งอยู่ที่อาคารบริการ ชั้น 2

### คลินิกการแพทย์แผนจีน

ให้บริการฝังเข็ม ตรวจฉะ ทานยา โทร 0-2312-6300 ต่อ 1633 เปิดบริการวันจันทร์-ศุกร์ (ยกเว้นหยุดมหาวิทยาลัย) เวลา 08.00-20.00 น. และวันเสาร์ เวลา 08.00-17.00 น. ตั้งอยู่ที่อาคารบริการ ชั้น 2

**คลินิกกายภาพบำบัด**

ให้บริการตรวจรักษาทางกายภาพบำบัด ให้คำปรึกษาปัญหาสุขภาพ อบรมและบริการ วิชาการส่งเสริมสุขภาพและความงาม โทร 0-2312-6300 ต่อ 1247 เปิดวันจันทร์-ศุกร์ (วัน วันหยุดมหาวิทยาลัย) เวลา 08.00-16.30 น. และนอกเวลา วันอังคาร และวันพฤหัสบดี เวลา 08.00- 19.00 น. ตั้งอยู่ที่ตึกปฏิบัติการ อาคาร 5 ชั้น (อยู่ชั้น 1)

**ศูนย์หนังสือ มฉก.**

ให้บริการจำหน่ายหนังสือประกอบการเรียน อุปกรณ์การเรียน เครื่องแบบนักศึกษา หนังสือบันเทิง และ ขนมขบเคี้ยว ของที่ระลึกและของเบ็ดเตล็ด โทร 0-2312-6400 , 0-2312-6300 ต่อ 1675 เปิดวันจันทร์-ศุกร์ (เว้นวันหยุดมหาวิทยาลัย) เวลา 08.00-16.30 น. ตั้งอยู่ที่ อาคารโภชนาการ ชั้น 1

**ศูนย์ถ่ายเอกสารเอกชน**

ตั้งอยู่ที่ อาคารบรรณสาร ชั้น 1 อาคารเรียน ชั้น 1 และ อาคารอำนวยการ ชั้น 1 เปิดวันจันทร์-ศุกร์ 08.00-17.00 น. เสาร์ 08.00-17.00 น.

**รถไฟฟ้า**

มหาวิทยาลัยจัด รถไฟฟ้าวิ่ง รับ-ส่ง ภายในมหาวิทยาลัย วิ่งไป-กลับ ผ่านจุดต่าง ๆ ดังนี้ อาคารบริการ ช่างหอประชุม ลานจอดรถ 5 ไร่ อาคารโภชนาการ สนามบาสเกตบอล อาคาร อำนวยการ รั้วเขียว หอพักนักศึกษา ค่าบริการ 1 บาทตลอดสาย

**รถรับ-ส่ง**

สายที่ 1 วิทยาเขตยศเส-มฉก.บริการรับ เวลา 07.00 น. จุดรับวิทยาเขตยศเสและบริการส่ง เวลา16.45 น. จุดรับสวนลวดลาย

สายที่ 2 อุดมสุข- มฉก. มีเฉพาะบริการ รับเวลา 07.15 น. ค่าบริการ 20 บาท

สายที่ 3 ปากน้ำ สำโรง บางนา - มฉก. มีเฉพาะบริการ รับเวลา 07.15 น. จุดรับ สามแยก ไฟฟ้าปากน้ำ ค่าบริการ 25 บาท

สายที่ 4 THE MALL บางกะปิ ลำสาลี ซีคอนสแควร์ ศรีเอี่ยม - มฉก. มีเฉพาะบริการ รับเวลา 07.15 น. จุดรับ ตรงกันข้ามกับ THE MALL บางกะปิ ค่าบริการ 25 บาท

สายที่ 5 ลาดกระบัง-มฉก. มีเฉพาะบริการรับ เวลา 07.15 น. จุดรับ ลาดกระบังท้ายซอยกิ่งแก้ว ค่าบริการ 10 บาท

สายที่ 6 ชลบุรี บางปะกง บางบัว บางพลีน้อย บางปอ เคหะ มฉก. มีเฉพาะบริการ รับเวลา 07.15 น. จุดรับ เฉลิมไทย ค่าบริการ 30-20 บาท

Huachiew Chalermprakiet University

**Huachiew Chalermprakiet University**

ข้อบังคับ

ว่าด้วย วินัยและการพัฒนานักศึกษา

คำสั่ง

เรื่อง การป้องกันและป้องปรามนักศึกษา  
ไม่ให้เข้าไปในแหล่งอบายมุขและร้านจำหน่ายสุรา

พ.ศ. 2552

ข้อบังคับ

ว่าด้วยเครื่องแบบนักศึกษา

## ข้อบังคับ ว่าด้วย วินัยและการพัฒนานักศึกษา

1. วินัยส่วนตัวที่นักศึกษาพึงประพฤติปฏิบัติโดยเคร่งครัดและสอดคล้องกับกติกาของมหาวิทยาลัย ได้แก่
  - 1.1 นักศึกษาต้องแต่งกายให้ถูกต้องตามข้อบังคับของมหาวิทยาลัย ว่าด้วย เครื่องแบบนักศึกษา
  - 1.2 นักศึกษาต้องพกบัตรประจำตัวนักศึกษา และแสดงบัตรประจำตัวนักศึกษาได้ทันที เมื่อมีการขอตรวจสอบ
  - 1.3 นักศึกษาต้องปฏิบัติตนเป็นผู้มีศีลธรรม จริยธรรมและวัฒนธรรมอันดีงาม
  - 1.4 นักศึกษาต้องประพฤติตนเป็นสุภาพชน ไม่ประพฤติในสิ่งที่จะนำมาซึ่งความเสื่อมเสีย แก่ตนเองและมหาวิทยาลัย
  - 1.5 นักศึกษาต้องไม่กล่าวถ้อยคำ หรือการกระทำอื่นใด อันจะเกิดความเสียหายแก่ คณาจารย์ผู้อื่นและมหาวิทยาลัย
  - 1.6 นักศึกษาต้องไม่เป็นผู้มีหนี้สินล้นพ้นตัว
  - 1.7 นักศึกษาต้องไม่ค้างแรม และ/หรืออยู่ในมหาวิทยาลัยยามวิกาล เว้นแต่จะได้รับ อนุญาตจากมหาวิทยาลัย ในโอกาสที่จำเป็นหรือในงานต่าง ๆ เป็นลายลักษณ์อักษร
  - 1.8 นักศึกษาต้องเชื่อฟังคำแนะนำตักเตือนและต้องไม่แสดงปฏิกิริยาก้าวร้าว ทำทนายต่อ อาจารย์ บุคลากรผู้ปฏิบัติหน้าที่ของมหาวิทยาลัย
  - 1.9 นักศึกษาต้องไม่กระทำการใด ๆ อันเป็นการขัดต่อกฎ ระเบียบ ข้อบังคับ ประกาศ หรือคำสั่งของมหาวิทยาลัย
  - 1.10 นักศึกษาต้องไม่กระทำการหรือส่อให้เห็นพฤติกรรม อันเป็นตัวการหรือผู้สนับสนุนให้ กระทำการอัน ก่อให้เกิดความเสียหาย หรือเสื่อมเสียเกียรติของมหาวิทยาลัยไม่ว่า ในทางใด ๆ
2. วินัยที่นักศึกษาพึงประพฤติปฏิบัติให้ถูกต้อง โดยไม่ขัดกับกติกาของสังคมและกฎหมายบ้านเมือง
  - 2.1 นักศึกษาต้องไม่เล่นหรือมีส่วนเกี่ยวข้องไม่ว่ากรณีใด ๆ ในการเล่นการพนัน หรือมี อุปกรณ์สำหรับการเล่นการพนันไว้ในครอบครอง รวมทั้งไม่เข้าไปในบริเวณหรือ สถานที่ที่มีการเล่นการพนัน
  - 2.2 นักศึกษาต้องไม่เสพหรือนำสิ่งเสพติดต้องห้ามตามกฎหมายทุกประการ รวมทั้ง สุราเมรัย และเครื่องดื่มที่มีแอลกอฮอล์เข้ามาในบริเวณมหาวิทยาลัย

- 2.3 นักศึกษาต้องไม่พกพาอาวุธ หรือมีไว้ในครอบครองซึ่งอาวุธหรือวัตถุระเบิด ภายในบริเวณมหาวิทยาลัย
  - 2.4 นักศึกษาต้องไม่จัดพิมพ์หรือมีสื่ออนาจารต่าง ๆ ไว้ในครอบครองหรือการกระทำอื่นใดอันก่อให้เกิด ความเสียหายแก่ผู้อื่นและมหาวิทยาลัย
  - 2.5 นักศึกษาต้องไม่กระทำอนาจารในบริเวณมหาวิทยาลัย และสาธารณสถาน
  - 2.6 นักศึกษาต้องไม่กระทำการทุจริตใด ๆ ได้แก่ การปลอมลายมือชื่อ การปลอมแปลงเอกสาร การลักทรัพย์ ยักยอก หรือฉ้อโกง หรือฉ้อโกง หรือฉ้อโกง หรือฉ้อโกง หรือฉ้อโกง อันเป็นการเสื่อมเสียแก่มหาวิทยาลัย
  - 2.7 นักศึกษาต้องไม่ก่อวินาศกรรม หรือเข้าร่วมการทะเลาะวิวาทไม่ว่ากับผู้ใดหรือการกระทำใด ๆ อันเป็นการ ก่อวินาศกรรมความสงบเรียบร้อยขึ้น
  - 2.8 นักศึกษาผู้ใดกระทำความผิดอาญาจนได้รับโทษจำคุกโดยคำพิพากษาของศาล ให้ถือว่า นักศึกษาผู้นั้นกระทำความผิดวินัยร้ายแรง เว้นแต่โทษที่กระทำโดยประมาท
3. มหาวิทยาลัยมีพันธกิจหลักในการพัฒนานักศึกษาทั้งความรู้ทางวิชาการ และทักษะจากกิจกรรมเสริมหลักสูตร จึงสนับสนุนให้นักศึกษาเป็นผู้รับผิดชอบหรือเข้าร่วมโครงการพัฒนานักศึกษามหาวิทยาลัย สังคมและประเทศชาติ ได้แก่
- 3.1 โครงการพัฒนาผู้นำนักศึกษา และการพัฒนาบุคลิกภาพ
  - 3.2 โครงการพัฒนามหาวิทยาลัย
  - 3.3 โครงการพัฒนาชุมชนและสังคม
  - 3.4 โครงการส่งเสริมจริยธรรม
  - 3.5 โครงการทำนุบำรุงและอนุรักษ์วัฒนธรรม
  - 3.6 โครงการพัฒนาและอนุรักษ์สิ่งแวดล้อม
  - 3.7 โครงการรณรงค์ต่อต้านยาเสพติด
  - 3.8 โครงการรณรงค์ป้องกันโรคเอดส์
  - 3.9 โครงการส่งเสริมประชาธิปไตย
  - 3.10 โครงการส่งเสริมคุณค่าชีวิต ค่านิยม การประหยัด และอดออม
  - 3.11 โครงการอื่น ๆ ที่คณะกรรมการวินัยและการพัฒนานักศึกษาเห็นสมควร
4. นักศึกษาที่ได้รับการลงโทษถึงเกณฑ์ที่จะต้องได้รับการพัฒนาตนเองจะต้องเป็นผู้รับผิดชอบโครงการหรือเข้าร่วมโครงการ
5. การดำเนินกิจกรรมเพื่อการพัฒนาตนเองในฐานะผู้นำโครงการและการประเมินผลเป็นที่น่าพอใจจะได้รับคะแนนความประพฤติโครงการละไม่เกิน 20 คะแนน



6. การดำเนินกิจกรรมเพื่อการพัฒนาตนเองในฐานะผู้เข้าร่วมโครงการ จะได้รับคะแนนความประพฤติโครงการละไม่เกิน 5 คะแนน
7. เมื่อนักศึกษาพัฒนาตนเองและได้รับคะแนนความประพฤติเพิ่ม ขอให้คณะวิชาหรือหน่วยงานดูแลงานวินัยนักศึกษา แจงผลให้ผู้ปกครองของนักศึกษาผู้นั้นรับทราบเป็นลายลักษณ์อักษร แล้วรายงานผลการเพิ่มคะแนนความประพฤติไปยังหน่วยงานดูแลงานวินัยนักศึกษาของมหาวิทยาลัย
8. การลงโทษ มี 5 ระดับ ดังนี้
  - 8.1 ว่ากล่าวตักเตือน และบันทึกเป็นลายลักษณ์อักษร
  - 8.2 ตัดคะแนนความประพฤติ
  - 8.3 ภาคทัณฑ์ และแจ้งผู้ปกครองทราบเป็นลายลักษณ์อักษร
  - 8.4 พักการเรียน ตัดสิทธิ์การเข้าสอบ งด ระเบียบ หรือยับยั้งหนังสือรับรองของมหาวิทยาลัย หรือการเสนอชื่อเพื่อรับวุฒิปัตถการทางการศึกษา
  - 8.5 ให้พ้นสภาพการเป็นนักศึกษา

การให้พ้นสภาพการเป็นนักศึกษากำหนดเป็นสองวิธี ได้แก่

#### 8.5.1 ให้ออก

8.5.2 ไล่ออก และไม่มีสิทธิ์ได้รับหลักฐานและผลการศึกษาของมหาวิทยาลัย ระดับการลงโทษตาม 8.4-8.5 มหาวิทยาลัยถือว่าเป็นโทษขั้นรุนแรง เกณฑ์การลงโทษ การตัดคะแนนความประพฤติ ในข้อ 8.2 ให้เป็นไปตามเกณฑ์การตัดคะแนนความประพฤตินักศึกษา ที่แนบท้ายข้อบังคับนี้

#### 9. หลักเกณฑ์การลงโทษ

- 9.1 กำหนดให้นักศึกษาแต่ละคนมีคะแนนความประพฤติ 100 คะแนน ตลอดระยะเวลาที่มีสถานภาพเป็นนักศึกษาของมหาวิทยาลัย
- 9.2 การรับโทษระดับว่ากล่าวตักเตือนตามข้อ 8.1 ให้กระทำได้สูงสุดไม่เกิน 3 ครั้ง หากกระทำความผิดซ้ำอีกในอัตราเดียวกัน จะได้รับการลงโทษในระดับที่สูงขึ้น
- 9.3 การรับโทษในลักษณะความผิดที่นักศึกษากระทำและปรากฏชัด อาจารย์หรือบุคลากรด้านวินัย สามารถตัดคะแนนความประพฤติได้ครั้งละไม่เกิน 20 คะแนน โดยให้รายงานผลการตัดคะแนนไปยังหน่วยงานดูแลงานวินัยนักศึกษาของมหาวิทยาลัย ในกรณีที่เป็นความผิดที่ต้องลงโทษตัดคะแนนความประพฤติครั้งละเกินกว่า 20 คะแนนขึ้นไป ให้เสนอหลักฐานการกระทำผิดและเสนอตัดคะแนนความประพฤติ

- ต่อคณะกรรมการวินัยของคณะวิชาหรือ คณะกรรมการวินัยกลางของมหาวิทยาลัยแล้วแต่กรณี ถ้านักศึกษาคู่กรณีเป็นนักศึกษาอยู่ในคณะวิชาเดียวกันให้อยู่ในความรับผิดชอบของคณะกรรมการวินัยของคณะวิชา ถ้าคู่กรณีเป็นนักศึกษาต่างคณะวิชาให้คณะกรรมการวินัยของคณะวิชาหารือร่วมกัน หากหาข้อยุติไม่ได้ให้เสนอคณะกรรมการวินัยกลางของมหาวิทยาลัย พิจารณาแล้วรายงานผลการพิจารณาโทษไปยังรองอธิการบดีฝ่ายพัฒนานักศึกษา เพื่อรวบรวมหรือดำเนินการอย่างอื่นตามที่เห็นสมควร
- 9.4 นักศึกษาผู้ใดถูกตัดคะแนนความประพฤติจะถูกบันทึกการตัดคะแนนสะสมไว้ทุกครั้ง
  - 9.5 นักศึกษาผู้ใดถูกตัดคะแนนครั้งเดียวหรือหลายครั้งรวมกัน ตั้งแต่ 40 คะแนน แต่ไม่ถึง 60 คะแนนให้ ถูกลงโทษภาคทัณฑ์และแจ้งผู้ปกครองทราบเป็นลายลักษณ์อักษร
  - 9.6 นักศึกษาผู้ใดถูกตัดคะแนนครั้งเดียวหรือหลายครั้งรวมกันตั้งแต่ 60 คะแนน แต่ไม่ถึง 80 คะแนน ให้ถูกลงโทษพักการเรียนมีกำหนด 1 ภาคการศึกษา และ/หรือให้ถูกลงโทษตามข้อ 8.4
  - 9.7 นักศึกษาผู้ใดถูกตัดคะแนนครั้งเดียวหรือหลายครั้งรวมกันตั้งแต่ 80 คะแนน แต่ไม่ครบ 100 คะแนน ให้ถูกลงโทษพักการเรียนมีกำหนด 2 ภาคการศึกษา และ/หรือให้ถูกลงโทษตาม ข้อ 8.4
  - 9.8 นักศึกษาผู้ใดถูกตัดคะแนนครั้งเดียวหรือหลายครั้งรวมกันครบ 100 คะแนน ให้ถูกลงโทษพ้นสภาพการเป็นนักศึกษา
10. การพิจารณาโทษ ให้มหาวิทยาลัยแต่งตั้งคณะกรรมการทำหน้าที่พิจารณาโทษ ดังนี้
- 10.1 คณะกรรมการวินัยและการพัฒนานักศึกษาส่วนกลาง ประกอบด้วย รองอธิการบดีฝ่ายพัฒนา นักศึกษา เป็นประธาน คณบดีอย่างน้อย 3 คน ไม่เกิน 5 คน เป็นกรรมการ ผู้อำนวยการสำนักพัฒนานักศึกษา เป็นกรรมการและเลขานุการ มีอำนาจหน้าที่พิจารณาโทษตามผลการสอบสวน สืบสวนของคณะกรรมการสอบสวนสืบสวน
  - 10.2 คณะกรรมการวินัยและการพัฒนานักศึกษาระดับคณะวิชา ประกอบด้วย คณบดี เป็นประธาน ผู้แทนอาจารย์ตามที่คณะวิชาเห็นสมควร เป็นกรรมการ และแต่งตั้งอาจารย์ผู้หนึ่ง เป็นกรรมการและเลขานุการ มีอำนาจหน้าที่สอบสวนสืบสวนและพิจารณาโทษนักศึกษาของคณะวิชา แล้วรายงานการพิจารณาโทษ ไปยังรองอธิการบดีฝ่ายพัฒนานักศึกษา เพื่อรวบรวมหรือดำเนินการอย่างอื่นตามที่เห็นสมควร
  - 10.3 คณะกรรมการสอบสวนสืบสวน ประกอบด้วย ผู้อำนวยการสำนักพัฒนานักศึกษา

เป็นประธาน อาจารย์ที่ปรึกษาของนักศึกษาคุณกรณีของคณะวิชา และนิติกรประจำมหาวิทยาลัยเป็นกรรมการ บุคลากรด้านวินัยนักศึกษา เป็นกรรมการและเลขานุการ มีหน้าที่สอบสวนสืบสวนและหารายละเอียดเพื่อเป็นหลักฐานในการประกอบคำพิจารณาเพื่อส่งมอบให้คณะกรรมการวินัยและพัฒนาักศึกษาส่วนกลางพิจารณาต่อไป

#### 11. อำนาจการลงโทษ

ให้คณะกรรมการวินัยและการพัฒนานักศึกษา ทั้งระดับคณะวิชาและส่วนกลางมีอำนาจลงโทษตามข้อ 8.1 8.2 และ 8.3 สำหรับการลงโทษตามข้อ 8.4 และ 8.5 ให้เสนอขอความเห็นชอบจากคณะกรรมการบริหารวิชาการเพื่อเสนอขออนุมัติจากอธิการบดี

#### 12. เมื่อนักศึกษาผู้ใดได้รับโทษตามที่กำหนดในข้อ 8 ให้คณะวิชาบันทึกประวัติความผิดไว้เป็นหลักฐานและแจ้งการลงโทษไปยังผู้ปกครองของนักศึกษาผู้นั้นทราบเป็นลายลักษณ์อักษร สำหรับในกรณีที่มีการตัดคะแนนความประพฤติให้ส่งไปยังหน่วยงานดูแลงานวินัยนักศึกษาของมหาวิทยาลัยเพื่อรวบรวมต่อไป

นักศึกษาผู้ใดได้รับการลงโทษตามข้อ 8.5 มหาวิทยาลัยจะไม่รับเข้าเป็นนักศึกษาของมหาวิทยาลัยอีก

#### เกณฑ์การตัดคะแนนความประพฤตินักศึกษา

กรณีความผิด	เกณฑ์พิจารณาโทษ
1. ความผิดในกรณีวินัยส่วนตัวและกติกามหาวิทยาลัย 1.1. แต่งกายผิดระเบียบว่าด้วยเครื่องแบบนักศึกษา 1.2. ไม่พบบัตรประจำตัวนักศึกษา 1.3. รบกวนความสงบของผู้อื่น 1.4. จอดรถในที่ห้ามจอด จอดรถไม่เป็นระเบียบ 1.5. การค้างแรมและ/หรืออยู่ในมหาวิทยาลัยยามวิกาลโดยไม่ได้รับอนุญาต 1.6. พุดจก้าวร้าย ทำหาย และ/หรือแสดงกิริยาหยาบคาย ไม่สุภาพต่ออาจารย์และบุคลากร	ว่ากล่าวตักเตือนหรือตัดคะแนนไม่เกิน 5 คะแนน ว่ากล่าวตักเตือนหรือตัดคะแนนไม่เกิน 5 คะแนน ว่ากล่าวตักเตือนหรือตัดคะแนนไม่เกิน 10 คะแนน ว่ากล่าวตักเตือนหรือตัดคะแนนไม่เกิน 10 คะแนน ตัดคะแนนไม่เกิน 20 คะแนน ตัดคะแนนตั้งแต่ 20-60 คะแนน
2. ความผิดต่อกติกาของสังคมและกฎหมายบ้านเมือง 2.1. การมีสิ่งตีพิมพ์ สิ่งเขียน สิ่งวาดหรือสื่อต้องห้ามอื่น ๆ ไว้ในครอบครอง - เกี่ยวกับอนาจาร - ก่อให้เกิดความเสียหายแก่ผู้อื่น	ตัดคะแนนไม่เกิน 20 คะแนน ตัดคะแนนตั้งแต่ 20-40 คะแนน

กรณีความผิด	เกณฑ์พิจารณาโทษ
2.2. มีอุปกรณ์สำหรับการเล่นการพนันหรือเล่นการพนัน หรืออยู่ในสถานที่ที่มีการเล่นการพนัน	ตัดคะแนนตั้งแต่ 20-60 คะแนน
2.3. มีและ/หรือดื่มสุราหรือของมึนเมาในบริเวณมหาวิทยาลัย	ตัดคะแนนตั้งแต่ 20-60 คะแนน
2.4. ความผิดทางเพศ - กระทำอนาจาร - ประพฤติตนส่อไปในทางชู้สาวหรือพฤติกรรมที่ไม่เหมาะสมกับสถานภาพของนักศึกษา - ก่อเรื่องชู้สาวผิดทำนองคลองธรรมและมีการร้องเรียนต่อมหาวิทยาลัยและพิสูจน์ได้ว่าเป็นความจริง	ตัดคะแนนตั้งแต่ 20-60 คะแนน ตัดคะแนนตั้งแต่ 20-60 คะแนน ตัดคะแนนตั้งแต่ 20-60 คะแนน
2.5. พุจริตในการสอบ	ตัดคะแนน 50 คะแนน
2.6. การกระทำผิดทางอาญา - ปลอมลายมือชื่อ - ปลอมแปลงเอกสาร - ลักทรัพย์ ยักยอก หรือวิ่งราวทรัพย์	ตัดคะแนนตั้งแต่ 20-60 คะแนน ตัดคะแนนตั้งแต่ 20-60 คะแนน ตัดคะแนนตั้งแต่ 20-60 คะแนน
2.7. ทำลายทรัพย์สินของผู้อื่นหรือมหาวิทยาลัย	ตัดคะแนนตั้งแต่ 20-60 คะแนน
2.8. ก่อการทะเลาะวิวาทไม่ว่าภายในหรือภายนอกมหาวิทยาลัย	ตัดคะแนนตั้งแต่ 40 คะแนนขึ้นไป
2.9. พกพาอาวุธและ/หรือวัตถุระเบิด	ตัดคะแนนตั้งแต่ 60 คะแนนขึ้นไป
2.10. ทำร้ายร่างกายผู้อื่น	ตัดคะแนนตั้งแต่ 60 คะแนนขึ้นไป
2.11. ใช้อาวุธเพื่อจุดประสงค์ที่ผิดกฎหมาย หรือใช้โดยไม่มีเหตุผลอันสมควร	ตัดคะแนนตั้งแต่ 60 คะแนนขึ้นไป
2.12. ความผิดเกี่ยวกับยาเสพติด	
- เสพยาเสพติด - มีไว้ในครอบครองเพื่อเสพ/หรือเพื่อจำหน่าย จ่ายแจก	ตัดคะแนนตั้งแต่ 60 คะแนนขึ้นไป ตัดคะแนน 100 คะแนน
2.13. เป็นตัวการก่อเหตุ หรือยุยงก่อให้เกิดเหตุร้ายแรงในมหาวิทยาลัย หรือแตกความสามัคคีระหว่างนักศึกษา	ตัดคะแนน 100 คะแนน
3. ความผิดที่นอกเหนือไปจากที่ระบุไว้ข้างต้น	การพิจารณาโทษให้อยู่ในดุลพินิจของอาจารย์บุคลากรด้านวินัย ผู้พบเห็น หรือ คณะกรรมการวินัยและการพัฒนานักศึกษาแล้วแต่กรณี

**คำสั่ง เรื่อง การป้องกันและป้องปรามนักศึกษาไม่ให้เข้าไปในแหล่งอบายมุขและร้าน  
จำหน่ายสุรา พ.ศ.2552**

**ข้อ 1 เพื่อป้องกันและป้องปรามนักศึกษาไม่ให้เข้าไปในแหล่งอบายมุข สถานบันเทิง  
ร้านจำหน่ายสุรา และการประพุดิตนไม่เหมาะสมในเขตชุมชนโดยรอบมหาวิทยาลัย  
มหาวิทยาลัยจึงกำหนดมาตรการดังนี้**

- 1.1. ห้ามมิให้นักศึกษาเข้าไปในแหล่งอบายมุข สถานบันเทิง และร้านจำหน่ายสุรา  
ไม่ว่าการเข้าป็นั้นจะเป็นการเข้าไปใช้บริการหรือไม่ก็ตาม
- 1.2. ห้ามมิให้นักศึกษานำสุราไปดื่มในร้านอาหาร สถานที่สาธารณะ หอพัก หรือสถานที่  
เปิดเผย
- 1.3. ห้ามมิให้นักศึกษากระทำการใด ๆ อันนำไปสู่ความเดือดร้อน รุนแรง และก่อให้เกิด  
ความไม่สงบ

**ข้อ 2 หากนักศึกษาผู้ใดฝ่าฝืนข้อใดข้อหนึ่งตามความในข้อ 1 จะได้รับการพิจารณาโทษและ  
การลงโทษ ดังนี้**

- 2.1. การกระทำที่ฝ่าฝืนข้อ 1.1 หรือ 1.2 จะถูกตัดคะแนนความประพฤติ 50 คะแนน  
ทำทัณฑ์บนและแจ้ง ให้ผู้ปกครองทราบ
- 2.2 การกระทำที่ฝ่าฝืนข้อ 1.3 จะถูกตัดคะแนนความประพฤติตั้งแต่ 40 คะแนนขึ้นไป  
ทำทัณฑ์บนและแจ้งให้ผู้ปกครองทราบ

**ดูรายละเอียดคำสั่ง เรื่อง ห้ามมิให้นักศึกษาเข้าไปในแหล่งอบายมุขและร้านจำหน่ายสุราใน  
เขตชุมชนโดยรอบมหาวิทยาลัย พ.ศ. 2552 ได้ที่ [www.hcu.ac.th](http://www.hcu.ac.th)**

**ข้อบังคับ ว่าด้วย เครื่องแบบนักศึกษา  
เครื่องแบบปกติของนักศึกษาหลักสูตรปริญญาตรีภาคปกติ**

**1. นักศึกษาหญิง**

- เสื้อเชิ้ตแขนสั้นสีขาว เนื้อผ้าเรียบไม่มีลวดลาย ด้านหน้าผ่าตลอด ติดกระดุมตามแบบ  
ของมหาวิทยาลัย ติดเข็มเครื่องหมายมหาวิทยาลัย ที่หน้าอกด้านซ้าย
- กระโปรงสีกรมท่า สีดำ เนื้อผ้าเรียบ ไม่มีลวดลาย ทรงสุภาพยาวคลุมเข่า ห้ามใช้ผ้ายีนส์
- ใช้เข็มขัดหนังสีดำ ไม่มีลวดลาย และใช้หัวเข็มขัดเครื่องหมายมหาวิทยาลัย

- ใช้รองเท้าหุ้มส้นแบบและสีสุภาพ สีดำ สีขาว
- ให้สวมทับชายเสื้อไว้ในกระโปรง โดยเรียบร้อย

## 2. นักศึกษาชาย

- เสื้อเชิ้ตสีขาวแขนสั้น หรือแขนยาว หากใช้แขนยาวไม่ต้องพับแขน ด้านหน้าผ่าตลอด ใช้กระดุมสีขาว
- กางเกงขายาวสีกรมท่า สีดำ เนื้อผ้าเรียบ ไม่มีลวดลาย ทรงสุภาพ ห้ามใช้ผ้ายีนส์
- ใช้เข็มขัดหนังสีดำ ไม่มีลวดลาย และใช้หัวเข็มขัดเครื่องหมายมหาวิทยาลัย
- ผูกเนคไทสีกรมท่า ตามแบบของมหาวิทยาลัย
- ใช้รองเท้าหุ้มส้นแบบและสีสุภาพ สีดำ สีน้ำตาล และสวมถุงเท้าสีเดียวกับสีรองเท้า
- ให้สวมทับชายเสื้อไว้ในกางเกง โดยเรียบร้อย

## เครื่องแบบงานพิธีการของนักศึกษา(พิธีการปฐมนิเทศ พิธีไหว้ครู พิธีประสาทปริญญาบัตร พิธีการปัจฉิมนิเทศ และพิธีการที่มหาวิทยาลัยกำหนด)

### 1. นักศึกษาหญิง

- เสื้อเชิ้ตแขนสั้นสีขาวติดกระดุม ติดเข็มเครื่องหมายตามเครื่องแบบปกติ
- กระโปรงสีกรมท่า
- เข็มขัดหนังสีดำ ไม่มีลวดลาย และใช้หัวเข็มขัดเครื่องหมายมหาวิทยาลัย
- รองเท้าหนังหุ้มส้นสีดำแบบสุภาพ
- ให้สวมทับชายเสื้อไว้ในกระโปรงโดยเรียบร้อย

### 2. นักศึกษาชาย

- เสื้อเชิ้ตสีขาวแขนยาว ไม่พับแขนเสื้อ ผูกเนคไทสีกรมท่า ตามแบบของมหาวิทยาลัย
- กางเกงสีกรมท่า ไม่สวมยีนส์
- เข็มขัดหนังสีดำ ไม่มีลวดลาย และใช้หัวเข็มขัดเครื่องหมายมหาวิทยาลัย
- รองเท้าหนังหุ้มส้นสีดำ สวมถุงเท้าสีดำ
- ให้สวมทับชายเสื้อไว้ในกางเกงโดยเรียบร้อย

ดูรายละเอียดข้อบังคับ ว่าด้วย เครื่องแบบนักศึกษา ได้ที่ [www.hcu.ac.th](http://www.hcu.ac.th)

## คณะกรรมการปฐมนิเทศนักศึกษา รหัส 56XXXX

1. รองอธิการบดี (นายฉลอง แขวงอินทร์)	ประธานกรรมการ
2. ผู้ช่วยอธิการบดี (ผู้ช่วยศาสตราจารย์นิก สุนทรชัย)	กรรมการ
3. ผู้อำนวยการสำนักพัฒนานักศึกษา	กรรมการ
4. อาจารย์อังสนา เบญจมินทร์	กรรมการ
5. ผู้ช่วยศาสตราจารย์โสภา อ่อนโอภาส	กรรมการ
6. อาจารย์ปณิตพัฒน์ วงศ์ประเสริฐสุข	กรรมการ
7. อาจารย์พรพรพร ลีวีโรจน์	กรรมการ
8. อาจารย์อุษาพรรณ แสงเถกิง	กรรมการ
9. อาจารย์ณัฐพล พนมเลิศมงคล	กรรมการ
10. ผู้ช่วยคณบดี (อาจารย์เกษม พลายแก้ว)	กรรมการ
11. อาจารย์รุ่งนภา มีศรีพ่อง	กรรมการ
12. อาจารย์ทินกร เพิ่มพงศ์ไพบูลย์	กรรมการ
13. อาจารย์นิภาพร เหล่าชา	กรรมการ
14. อาจารย์อุมารินทร์ พูลพานิชอุปถัมภ์	กรรมการ
15. อาจารย์ธรรมธัช เชี่ยวพรหมคุณ	กรรมการ
16. อาจารย์นัตตาภา จิตต์แจ่ม	กรรมการ
17. ผู้ช่วยศาสตราจารย์อภิรักษ์ พุกสวัสดิ์	กรรมการ
18. อาจารย์ไพศาล ทองลัมฤทธิ	กรรมการ
19. นายใจบุญ แยมยิ้ม	กรรมการ
20. หัวหน้าแผนกต้อนรับนักศึกษา	กรรมการ
21. นางสาวธันยชนก ปัทมานันท์	กรรมการ
22. นางสาวอนงค์วิดี พุ่มไสว	กรรมการ
23. นายพิศิษฐ์ วงษ์ถาวร	กรรมการ
24. หัวหน้าแผนกส่งเสริมศักยภาพนักศึกษาและการกีฬา	กรรมการ
25. หัวหน้าแผนกบริการ	กรรมการ
26. นายกลโมสรณักศึกษา	กรรมการ
27. หัวหน้าแผนกแนะแนวและสวัสดิการนักศึกษา	กรรมการและเลขานุการ
28. นางสาวหนึ่งฤทัย กุระเสถียร	กรรมการและผู้ช่วยเลขานุการ



## เพลงมหาวิทยาลัยหัวเฉียวเฉลิมพระเกียรติ

มหาวิทยาลัยหัวเฉียวเฉลิมพระเกียรติ  
แสงทองที่ทอสุ่พื้นดิน หลังรินความรักยิ่งใหญ่ ดั่งต้นโพธิญาณยั่งยืน  
อยู่คู่ผืนแผ่นดินของไทย เต็มใสในความรู้อย่างปัญญา  
เหลืองทองประกายดั่งแสงเทียน ส่องเพียรเรียนรู้คุณค่า สองมือประสานกันไว้  
ลำบากเพียงไหนรวมใจศึกษา ประารถนาชีวิตรับใช้มวลชน  
พี่น้องผูกพันน้ำใจมั่นรักกลมเกลียว เป็นน้ำหนึ่งเดียวแห่งหัวเฉียวสถาบัน  
มหาวิทยาลัยเฉลิมพระเกียรติเกรียงไกร เทิดพระนามล้ำสุดรำพัน ผ่านฟ้าไทยชโย

## เพลงร่วมโพธิ์ทอง

เฉลิมพระเกียรตินามพระราชทาน	เทิดพระบริบาลมงคลสมัย
หัวเฉียวมหาวิทยาลัย	ก่อกำเนิดภายใต้พระบารมี
ร่วมโพธิ์ทองสัญลักษณ์ประจำกรุ่น	พระกรุณาธิคุณอันเกษี
ปณิธานพันผูกปลุกความดี	ชูชีวิตขึ้นบานด้วยธารรัก
*ร่วมศรัทธาร่วมมือกันช่วยสรรสร้าง	ร่วมหนทางใฝ่รู้สู้ฝึกฝน
ทั้งสืบทอดคิดพัฒนาธรรมมีมงคล	เราเตรียมคน เพื่อรับใช้ ในสังคม
เฉลิมพระเกียรตินามพระราชทาน	เทิดพระบริบาลมงคลสมัย
หัวเฉียวมหาวิทยาลัย	ก่อกำเนิดภายใต้พระบารมี (ซ้ำ*)

## ถักสี่แดง

ติกสีแดงงามเด่น เห็นประจักษ์	ที่เรารักเราชื่นชม สมศักดิ์ศรี
แหล่งอบรมเยาวชนเป็นคนดี	สอนให้มีเมตตาธรรมค้ำจุนกัน
ความรู้คุณธรรมล้ำคุณค่า	ชูส่งบัณฑิตจิตสร้างสรรค์
รับใช้สังคมอนกอนันต์	เพื่อสถาบันศาสน์กษัตริย์และชาติไทย
สีเหลืองเรื่องอร่ามงามวิลาส	เหลืองประกาศคุณธรรมนำสดใส
สีประจำ มหาวิทยาลัย	ทุกดวงใจซาบซึ้ง ปณิธาน
ต้นโพธิ์ทองสุตรมเย็นเด่นตระหง่าน	แผ่กิ่งก้านความสุขทุกถิ่นฐาน
ชาวหัวเฉียวภูมิใจในปณิธาน	จะสืบสานความดีนิรันดร

## ๑๑-โพธิ์ทอง

ทุกดวงใจไฟปองฉันท้องพี่  
อยู่ห่างไกลเพียงไหนจิตไฟสัมพันธ์  
วันและคืนชื่นสุขทุกซั่ห่างหาย  
ไอ้หัวเดียวเปรียบเป็นเช่นชนนี้  
ครั้นเมื่อจวนเจียนจะได้เวลาจาก  
ทุกคำเข้าเราคงใจจาบัลย์  
โธ่ลาแล้วโพธิ์ทองอันพิสุทธ์  
ย้อนอดีตกลับไปใจใฝ่รู้คุณ

รักใคร่สามัคคีผูกพัน  
ไม่ลืมกันตราบวันชีพมลาย  
โพธิ์ชยายแผ่คลุมให้สุขศรี  
ลูกกักตัญญาคุณนิจันรันดร์  
จำต้องพรากจากไปให้โศกคัลย์  
ไม่ลืมกันเพื่อนเอยเคยเกื้อกูล  
อยากจะหยุดโลกไว้ไม่ให้หมุน  
ได้ร่วมบุญโพธิ์ทองของพวกเขา

## ปรองดองด้วยหัวใจ

ผูกพันปรองดองด้วยหัวใจ  
ด้วยปณิธานอันซื่อตรง  
\*แม้บางทีกายจะอ่อนล้า  
แต่ทุกนาทีที่ผ่านไป  
\*\*ดั่งร่มโพธิ์ทองที่แผ่ก้านใบ  
สิ่งที่ตัวเราฝืนอยากให้เป็น  
(อยากช่วยสังคมให้งดงาม) ซ้ำ\*\*  
(ชาย)  
พวกเราต่างมีความตั้งใจ  
หากว่าใครเดือดร้อนมา  
(ซ้ำ \*\*,\*)

จับมือกันก้าวไปเพื่อสังคม  
อยากเห็นสังคมนี้สวยงาม  
และบางเวลาเราจะท้อใจ  
อยากให้ความตั้งใจที่มั่นคง  
สื่อความหมายให้ความร่มเย็น  
อยากช่วยสังคมให้สวยงาม  
(หญิง)  
ไม่เคยหวั่นไหวต่อปัญหา  
พวกเราพร้อม จะช่วยคุณ





อาคารเรียน

# ตารางปฏิบัติงาน ประจำปีการศึกษา 2556

สำนักทะเบียนและประมวลผล  
office of the registrar  
มหาวิทยาลัยหัวเฉียวเฉลิมพระเกียรติ  
Huachiew Chalermprakiet University



# CALENDAR 2013 : ปฏิทินปีพุทธศักราช 2556

1	January : มกราคม						
Week	U	M	T	W	H	F	S
01			1	2	3	4	5
02	6	7	8	9	10	11	12
03	13	14	15	16	17	18	19
04	20	21	22	23	24	25	26
05	27	28	29	30	31		

2	February : กุมภาพันธ์						
Week	U	M	T	W	H	F	S
05						1	2
06	3	4	5	6	7	8	9
07	10	11	12	13	14	15	16
08	17	18	19	20	21	22	23
09	24	25	26	27	28		

3	March : มีนาคม						
Week	U	M	T	W	H	F	S
09						1	2
10	3	4	5	6	7	8	9
11	10	11	12	13	14	15	16
12	17	18	19	20	21	22	23
13	24	25	26	27	28	29	30
14	31						

4	April : เมษายน						
Week	U	M	T	W	H	F	S
14		1	2	3	4	5	6
15	7	8	9	10	11	12	13
16	14	15	16	17	18	19	20
17	21	22	23	24	25	26	27
18	28	29	30				

5	May : พฤษภาคม						
Week	U	M	T	W	H	F	S
18				1	2	3	4
19	5	6	7	8	9	10	11
20	12	13	14	15	16	17	18
21	19	20	21	22	23	24	25
22	26	27	28	29	30	31	

6	June : มิถุนายน						
Week	U	M	T	W	H	F	S
22							1
23	2	3	4	5	6	7	8
24	9	10	11	12	13	14	15
25	16	17	18	19	20	21	22
26	23	24	25	26	27	28	29
27	30						

7	July : กรกฎาคม						
Week	U	M	T	W	H	F	S
27		1	2	3	4	5	6
28	7	8	9	10	11	12	13
29	14	15	16	17	18	19	20
30	21	22	23	24	25	26	27
31	28	29	30	31			

8	August : สิงหาคม						
Week	U	M	T	W	H	F	S
31					1	2	3
32	4	5	6	7	8	9	10
33	11	12	13	14	15	16	17
34	18	19	20	21	22	23	24
35	25	26	27	28	29	30	31

9	September : กันยายน						
Week	U	M	T	W	H	F	S
36	1	2	3	4	5	6	7
37	8	9	10	11	12	13	14
38	15	16	17	18	19	20	21
39	22	23	24	25	26	27	28
40	29	30					

10	October : ตุลาคม						
Week	U	M	T	W	H	F	S
40			1	2	3	4	5
41	6	7	8	9	10	11	12
42	13	14	15	16	17	18	19
43	20	21	22	23	24	25	26
44	27	28	29	30	31		

11	November : พฤศจิกายน						
Week	U	M	T	W	H	F	S
44						1	2
45	3	4	5	6	7	8	9
46	10	11	12	13	14	15	16
47	17	18	19	20	21	22	23
48	24	25	26	27	28	29	30

12	December : ธันวาคม						
Week	U	M	T	W	H	F	S
49	1	2	3	4	5	6	7
50	8	9	10	11	12	13	14
51	15	16	17	18	19	20	21
52	22	23	24	25	26	27	28
53	29	30	31				

## วันหยุดประจำปีพุทธศักราช 2556

วันอังคารที่	1	มกราคม	2556	วันขึ้นปีใหม่	วันจันทร์ที่	15	เมษายน	2556	วันสงกรานต์	วันอังคารที่	23	กรกฎาคม	2556	วันเข้าพรรษา
วันศุกร์ที่	8	กุมภาพันธ์	2556	วันตรุษจีน	วันอังคารที่	16	เมษายน	2556	ชดเชยวันสงกรานต์	วันจันทร์ที่	12	สิงหาคม	2556	วันเฉลิมพระชนมพรรษา
วันเสาร์ที่	9	กุมภาพันธ์	2556	วันตรุษจีน	วันพุธที่	17	เมษายน	2556	ชดเชยวันสงกรานต์	วันพุธที่	23	ตุลาคม	2556	วันปิยมหาราช
วันจันทร์ที่	25	กุมภาพันธ์	2556	วันมาฆบูชา	วันอาทิตย์ที่	5	พฤษภาคม	2556	วันฉัตรมงคล	วันพฤหัสบดีที่	5	ธันวาคม	2556	วันเฉลิมพระชนมพรรษา
วันเสาร์ที่	6	เมษายน	2556	วันจักรี	วันจันทร์ที่	6	พฤษภาคม	2556	ชดเชยวันฉัตรมงคล	วันอังคารที่	10	ธันวาคม	2556	วันพระราชทานรัฐธรรมนูญ
วันจันทร์ที่	8	เมษายน	2556	ชดเชยวันจักรี	วันจันทร์ที่	13	พฤษภาคม	2556	วันพืชมงคล	วันอังคารที่	31	ธันวาคม	2556	วันสิ้นปี
วันเสาร์ที่	13	เมษายน	2556	วันสงกรานต์	วันศุกร์ที่	24	พฤษภาคม	2556	วันวิสาขบูชา					
วันอาทิตย์ที่	14	เมษายน	2556	วันสงกรานต์	วันจันทร์ที่	22	กรกฎาคม	2556	วันอาสาฬหบูชา					

# CALENDAR 2014 : ปฏิทินปีพุทธศักราช 2557

1	January : มกราคม						
Week	U	M	T	W	H	F	S
01				1	2	3	4
02	5	6	7	8	9	10	11
03	12	13	14	15	16	17	18
04	19	20	21	22	23	24	25
05	26	27	28	29	30	31	

2	February : กุมภาพันธ์						
Week	U	M	T	W	H	F	S
05							1
06	2	3	4	5	6	7	8
07	9	10	11	12	13	14	15
08	16	17	18	19	20	21	22
09	23	24	25	26	27	28	

3	March : มีนาคม						
Week	U	M	T	W	H	F	S
09							1
10	2	3	4	5	6	7	8
11	9	10	11	12	13	14	15
12	16	17	18	19	20	21	22
13	23	24	25	26	27	28	29
14	30	31					

4	April : เมษายน						
Week	U	M	T	W	H	F	S
14			1	2	3	4	5
15	6	7	8	9	10	11	12
16	13	14	15	16	17	18	19
17	20	21	22	23	24	25	26
18	27	28	29	30			

5	May : พฤษภาคม						
Week	U	M	T	W	H	F	S
18					1	2	3
19	4	5	6	7	8	9	10
20	11	12	13	14	15	16	17
21	18	19	20	21	22	23	24
22	25	26	27	28	29	30	31

6	June : มิถุนายน						
Week	U	M	T	W	H	F	S
23	1	2	3	4	5	6	7
24	8	9	10	11	12	13	14
25	15	16	17	18	19	20	21
26	22	23	24	25	26	27	28
27	29	30					

7	July : กรกฎาคม						
Week	U	M	T	W	H	F	S
27			1	2	3	4	5
28	6	7	8	9	10	11	12
29	13	14	15	16	17	18	19
30	20	21	22	23	24	25	26
31	27	28	29	30	31		

8	August : สิงหาคม						
Week	U	M	T	W	H	F	S
31						1	2
32	3	4	5	6	7	8	9
33	10	11	12	13	14	15	16
34	17	18	19	20	21	22	23
35	24	25	26	27	28	29	30
36	31						

9	September : กันยายน						
Week	U	M	T	W	H	F	S
36		1	2	3	4	5	6
37	7	8	9	10	11	12	13
38	14	15	16	17	18	19	20
39	21	22	23	24	25	26	27
40	28	29	30				

10	October : ตุลาคม						
Week	U	M	T	W	H	F	S
40				1	2	3	4
41	5	6	7	8	9	10	11
42	12	13	14	15	16	17	18
43	19	20	21	22	23	24	25
44	26	27	28	29	30	31	

11	November : พฤศจิกายน						
Week	U	M	T	W	H	F	S
44							1
45	2	3	4	5	6	7	8
46	9	10	11	12	13	14	15
47	16	17	18	19	20	21	22
48	23	24	25	26	27	28	29
49	30						

12	December : ธันวาคม						
Week	U	M	T	W	H	F	S
49		1	2	3	4	5	6
50	7	8	9	10	11	12	13
51	14	15	16	17	18	19	20
52	21	22	23	24	25	26	27
53	28	29	30	31			

Memo

---



---



---



---



---



---

อาทิตย์	จันทร์	อังคาร	พุธ	พฤหัสบดี	ศุกร์	เสาร์
30	31 วันสิ้นปี	1 วันขึ้นปีใหม่	2วันหยุดประจำปี มลค.	3วันหยุดประจำปี มลค.	4วันหยุดประจำปี มลค. ประกาศรายชื่อผู้มีสิทธิ์สอบสัมภาษณ์ (มช.)	5 ป.โท ถอนไม่ได้รับ ค่าหน่วยกิตคืน/บันทึก W
6 ป.โท ถอนไม่ได้รับ ค่าหน่วยกิตคืน/บันทึก W	7	8	9	10 สภา 1/56	11 ขึ้น-ลงทะเบียน นศ.ใหม่(เฉพาะผู้ได้รับทุน)	12 ป.โท ถอนไม่ได้รับ ค่าหน่วยกิตคืน/บันทึก W
9 - 18 ม.ค. 56 ผู้ผ่านสัมภาษณ์โครงการรับตรง ม.ขอนแก่น (มช.) ครอบรับผ่านโรงเรียน และรอบก่อน Admission 1 พิมพ์ใบชำระค่าขึ้น-ลงทะเบียนผ่านเว็บไซต์ <a href="http://admission.hcu.ac.th">http://admission.hcu.ac.th</a> ไปชำระเงินผ่านธ.กรุงไทย/กสิกรไทย						
7 - 13 ม.ค. 56 (ป.ตรี) สอบกลางภาค ภาคการศึกษาที่ 2 ปีการศึกษา 2555 / (ป.ตรี) ถอนโดยไม่ได้รับค่าหน่วยกิตคืน และบันทึก W						
13 ♦ วันสุดท้ายสอบ กลางภาค 2/56 ♦ ป.โท ถอนไม่ได้รับ ค่าหน่วยกิตคืน/บันทึก W	14	15	16	17 บริหารวิชาการ 1/56	18	19 ป.โท ถอนไม่ได้รับ ค่าหน่วยกิตคืน/บันทึก W
(ป.ตรี) ถอนโดยไม่ได้รับค่าหน่วยกิตคืน และบันทึก W						
ผู้ผ่านสัมภาษณ์โครงการรับตรง ม.ขอนแก่น (มช.) พิมพ์ใบชำระค่าขึ้น-ลงทะเบียนผ่านเว็บไซต์ <a href="http://admission.hcu.ac.th">http://admission.hcu.ac.th</a> ไปชำระเงินผ่านธ.กรุงไทย/กสิกรไทย						
20 ป.โท ถอนไม่ได้รับ ค่าหน่วยกิตคืน/บันทึก W	21	22 ประกาศรายชื่อผู้มีสิทธิ์ สอบสัมภาษณ์ (มอ.)	23	24	25	26 ป.โท ถอนไม่ได้รับ ค่าหน่วยกิตคืน/บันทึก W สอบสัมภาษณ์นศ.ใหม่ (มอ.)
(ป.ตรี) ถอนโดยไม่ได้รับค่าหน่วยกิตคืน และบันทึก W						
27 ป.โท ถอนไม่ได้รับ ค่าหน่วยกิตคืน/บันทึก W	28 *28 ม.ค. - 10 ก.พ. 56 **28 ม.ค. - 15 ก.พ. 56 ***28 ม.ค. - 20 มี.ค. 56	29	30 30 ม.ค. - 8 ก.พ. 56 ผู้ผ่านสัมภาษณ์โครงการรับตรง ม.สงขลานครินทร์ (มอ.) พิมพ์ใบชำระค่าขึ้น-ลงทะเบียนผ่านเว็บไซต์ <a href="http://admission.hcu.ac.th">http://admission.hcu.ac.th</a> ไปชำระเงินผ่านธ.กรุงไทย/กสิกรไทย	31	1	2

## Note

- ครอบรับผ่านโรงเรียน ได้แก่
- โครงการเด็กดีมีที่เรียน
  - โครงการทุน "รมโพธิ์ทอง"
  - โครงการ "เยาวชนอาสา"
  - โครงการทุน "ภาษาจีน"
  - โครงการทุน "พยาบาลสุวิภาฯ"
  - โครงการทุน "เภสัชศาสตร์"
  - โครงการทุน "MOU"
- รอบก่อน Admission 2 (สอบ  
ข้อเขียน คณะวิทยาศาสตร์สุขภาพ)
- \*28 ม.ค. - 10 ก.พ. 56
- ยื่นใบสมัครกรอกข้อมูลสมัครผ่าน  
Internet ชำระค่าสมัครผ่านธนาคาร  
ส่งเอกสารทางไปรษณีย์ (EMS) เท่านั้น
- \*\*28 ม.ค. - 15 ก.พ. 56
- กรอกข้อมูลสมัครผ่าน Internet
- ยื่นใบสมัครด้วยตนเองที่ มลค.  
ชำระค่าสมัครเป็นเงินสดที่ มลค.
- รอบก่อน Admission (สอบสัมภาษณ์  
คณะสายสังคมศาสตร์)
- \*\*\*28 ม.ค. - 20 มี.ค. 56
- สมัครด้วยตนเอง สอบสัมภาษณ์/ทราบ  
ผลในวันที่สมัคร ชำระเงินค่าขึ้น -  
ลงทะเบียนนักศึกษาใหม่ ภายใน 5 วัน  
หลังสอบสัมภาษณ์

อาทิตย์	จันทร์	อังคาร	พุธ	พฤหัสบดี	ศุกร์	เสาร์
27	28	29	30	31	1 รอบก่อน Ad 2	2 ป.โท ถอนไม่ได้รับ ค่าหน่วยกิตคืน/บันทึก W สอบสัมภาษณ์นศ.ใหม่ (มช.)
ผู้ผ่านสัมภาษณ์โครงการรับตรง ม.สงขลานครินทร์ (มอ.) พิมพ์ใบชำระเงินค่าขึ้น-ลงทะเบียนผ่านเว็บไซต์ <a href="http://admission.hcu.ac.th">http://admission.hcu.ac.th</a> ชำระเงินผ่านธ.กรุงไทย/						
3 ป.โท ถอนไม่ได้รับ ค่าหน่วยกิตคืน/บันทึก W	4	5	6	7 บริหารสภา 1/56	8 วันตรุษจีน	9 วันตรุษจีน ป.โท ถอนไม่ได้รับ ค่าหน่วยกิตคืน/บันทึก W
ผู้ผ่านสัมภาษณ์โครงการรับตรง ม.สงขลานครินทร์ (มอ.) พิมพ์ใบชำระเงินค่าขึ้น-ลงทะเบียนผ่านเว็บไซต์ <a href="http://admission.hcu.ac.th">http://admission.hcu.ac.th</a> ไปชำระเงินผ่านธ.กรุงไทย/						
6 - 15 ก.พ. 56 ผู้ผ่านสัมภาษณ์โครงการรับตรง ม.เชียงใหม่ (มช.) พิมพ์ใบชำระเงินค่าขึ้น-ลงทะเบียนผ่านเว็บไซต์ <a href="http://admission.hcu.ac.th">http://admission.hcu.ac.th</a> ไปชำระเงินผ่านธ.กรุงไทย/กสิกรไทย						
10 ป.โท ถอนไม่ได้รับ ค่าหน่วยกิตคืน บันทึก W *วันสุดท้าย รอบก่อน Ad2 ยื่นใบสมัครและส่งเอกสาร ทางไปรษณีย์	11	12	13	14	15 วันสุดท้าย ป.โท ถอน ไม่ได้รับค่าหน่วยกิตคืน บันทึก W **วันสุดท้าย รอบก่อน Ad2 ยื่นใบสมัคร/ชำระเงินที่มฉก.	16
ผู้ผ่านสัมภาษณ์โครงการรับตรง ม.เชียงใหม่ (มช.) พิมพ์ใบชำระเงินค่าขึ้น-ลงทะเบียนผ่านเว็บไซต์ <a href="http://admission.hcu.ac.th">http://admission.hcu.ac.th</a> ไปชำระเงินผ่านธ.กรุงไทย/กสิกรไทย						
17	18	19	20	21 บริหารวิชาการ 2/56	22 ป.ตรี วันสุดท้าย การเรียนการสอน รอบก่อน Admission 2 ประกาศรายชื่อผู้มีสิทธิ์ สอบข้อเขียน	23
24 ป.โท วันสุดท้าย การเรียนการสอน 2/55	25 วันมาฆบูชา	26	27	28	1	2
25 ก.พ. - 8 มี.ค. 56 นศ.ทุกคน (ป.ตรี/ป.โท) พบอาจารย์ที่ปรึกษา						
25 ก.พ. - 8 มี.ค. 56 (ป.ตรี) สอบปลายภาค ภาคการศึกษาที่ 2 ปีการศึกษา 2555						

Note
<p>รอบก่อน Admission 2 (สอบข้อเขียน คณะวิทยาศาสตร์สุขภาพ) *28 ม.ค. - 10 ก.พ. 56 ยื่นใบสมัครกรอกข้อมูลสมัครผ่าน Internet ชำระค่าสมัครผ่านธนาคารส่งเอกสารทางไปรษณีย์ (EMS) เท่านั้น **28 ม.ค. - 15 ก.พ. 56 กรอกข้อมูลสมัครผ่าน Internet ยื่นใบสมัครด้วยตนเองที่ มฉก. ชำระค่าสมัครเป็นเงินสดที่ มฉก.</p>
<p>รอบก่อน Admission (สอบสัมภาษณ์ คณะสายสังคมศาสตร์) ***28 ม.ค. - 20 มี.ค. 56 สมัครด้วยตนเอง สอบสัมภาษณ์/ทราบผลในวันทีสมัคร ชำระเงินค่าขึ้น - ลงทะเบียนนักศึกษาใหม่ ภายใน 5 วัน หลังสอบสัมภาษณ์</p>



มีนาคม 2556

ภาค 2 /ภาคฤดูร้อน ปีการศึกษา 2555

March 2013

Office of the Registrar  
สำนักทะเบียนและประมวลผล

อาทิตย์	จันทร์	อังคาร	พุธ	พฤหัสบดี	ศุกร์	เสาร์
24	25	26	27	28	1 ป.ตรีสอบปลายภาค2/55 นศ.ทุกคน(ป.ตรี/โท) พบ อ.ที่ปรึกษา	2 ป.โท สอบ ปลายภาค 2/55
นศ.ทุกคน (ป.ตรี/ป.โท) พบ อ.ที่ปรึกษา						
3 ป.โท สอบ ปลายภาค 2/55	4	5	6	7 สภา 2/56	8	9 ป.โท สอบปลายภาค 2/55
8 – 18 มี.ค. 56 ลงทะเบียน 3/55 ผ่าน Internet						
25 ก.พ. – 8 มี.ค. 56 นศ.ทุกคน (ป.ตรี/ป.โท) พบอาจารย์ที่ปรึกษา						รอบก่อน Admission 2 สอบข้อเขียน (09.00 - 12.00 น.)
25 ก.พ. – 8 มี.ค. 56 (ป.ตรี) สอบปลายภาค ภาคการศึกษาที่ 2 ปีการศึกษา 2555						
10 ป.โท สอบ ปลายภาค 2/55	11 ป.ตรี/ป.โท เปิดภาค 2/55	12 รอบก่อน Ad 2 ประกาศรายชื่อผู้มีสิทธิ์ สอบสัมภาษณ์	13	14บริหารวิชาการ 3/56 สอบสัมภาษณ์นศ.ใหม่/ ประกาศรายชื่อผู้มีสิทธิ์เข้า ศึกษา/ขึ้น-ลงทะเบียนนศ.	15 ป.ตรี วันสุดท้าย ส่งผลสอบ 2/55 ชำระเงินขึ้น-ลงทะเบียน	16 ป.ตรี ตรวจสอบผล 2/55 ผ่าน Internet
8 – 18 มี.ค. 56 ลงทะเบียน 3/55 ผ่าน Internet						
17	18	19	20 วันสุดท้ายรับสมัคร รอบก่อน Admission สายสังคมศาสตร์	21 ปฐมนิเทศนศ.ใหม่ ป.โท วันสุดท้าย ส่งผลสอบ 2/55	22กิจกรรมต้อนรับน้องใหม่ ป.โท ตรวจสอบผล 2/55 ผ่าน Internet	23 ป.โท เปิดภาค 3/55 ขึ้น-ลงทะเบียนนศ.ใหม่/ ลงทะเบียนล่าช้า/เพิ่ม-ถอน- เปลี่ยนกลุ่มเสียค่าธรรมเนียม ได้รับค่านายกิตติคุณครึ่งหนึ่ง
8 – 18 มี.ค. 56 ลงทะเบียน 3/55 ผ่าน Internet		19 – 20 มี.ค.56 ประมวลผลลงทะเบียน 3/55		21 – 24 มี.ค.56 ประกาศผลลงทะเบียน/นำใบรายงานผลไปชำระเงินที่ธนาคาร		
24 วันหัวเดียว วันสุดท้ายประกาศผล ลงทะเบียน/นำใบ รายงานผลไปชำระเงินที่ ธนาคาร	25 ป.ตรี เปิดภาค 3/55	26	27 ลงทะเบียนล่าช้า 3/55	28	29	30
25 – 29 มี.ค. 56 (ป.ตรี) ส่งเอกสารเทียบโอนโดยการสอบคัดเลือกนักศึกษาใหม่						
25 มี.ค – 5 เม.ย. 56 กรอกข้อมูลและส่งเอกสารการเป็นนักศึกษาใหม่						
31 กรอกข้อมูลและส่งเอกสาร การเป็นนักศึกษาใหม่	1	2	3	4	5	6

Note

อาทิตย์	จันทร์	อังคาร	พุธ	พฤหัสบดี	ศุกร์	เสาร์
31	1	2	3	4 บริหารสภา 2/56	5	6 วันจักรี ป.โท ถอนไม่ได้รับค่า หน่วยกิตคืน ไม่บันทึก W
กรอกข้อมูลและส่งเอกสารการเป็นนักศึกษาใหม่						
1 - 5 เม.ย 56 (ป.ตรี/ป.โท) แจ้งขอสำเร็จการศึกษา ภาคฤดูร้อน / ถอนไม่ได้รับค่าหน่วยกิตคืน ไม่บันทึก W						
7 ป.โท วันสุดท้าย ถอนไม่ได้รับค่า หน่วยกิตคืน ไม่บันทึก W	8 ขดเขยวันจักรี	9 วันหยุดประจำปีมฉก.	10	11 (11 - 21 เม.ย. 56) รับสมัครนักศึกษาใหม่ รอบ Admission กลาง ผ่าน สกอ.	12 ป.โท ส่ง มฉก.13 ใบแจ้ง ผลการศึกษา 2/55	13 วันสงกรานต์
9 - 23 เม.ย 56 ป.ตรี ถอนไม่ได้รับค่าหน่วยกิตคืน และบันทึก W						
14 วันสงกรานต์	15 วันสงกรานต์	16 ขดเขยวันสงกรานต์	17 ขดเขยวันสงกรานต์	18 วันหยุดประจำปี มฉก.	19 วันหยุดประจำปี มฉก.	20 ป.โท ถอนไม่ได้รับ ค่าหน่วยกิตคืน บันทึก W
21 ป.โท ถอนไม่ได้รับ ค่าหน่วยกิตคืน บันทึก W วันสุดท้าย รับสมัครนักศึกษาใหม่ รอบ Admission กลาง ผ่าน สกอ.	22	23 ป.ตรี ส่ง มฉก.13 ใบแจ้งผลการศึกษา 2/55 ◆ รอบหลัง Admission	24	25 บริหารวิชาการ 4/56	26	27 ป.โท ถอนไม่ได้รับ ค่าหน่วยกิตคืน บันทึก W
ป.ตรี ถอนไม่ได้รับค่าหน่วยกิตคืน และบันทึก W						
24 - 28 เม.ย 56 นศ.ใหม่ที่เข้าเมื่อภาคฤดูร้อน 2555 ชำระเงินลงทะเบียน 1/56 ผ่านธ.กรุงเทพ/กสิกรไทย						
28 ป.โท ถอนไม่ได้รับ ค่าหน่วยกิตคืน/บันทึก W ◆ นศ.ใหม่ที่เข้าเมื่อภาค ฤดูร้อน 2555 ชำระเงิน ลงทะเบียน 1/56 ผ่าน ธ.กรุงเทพ/กสิกรไทย	29	30	1	2	3	4
นศ.ใหม่ที่เข้าเมื่อภาคฤดูร้อน 2555 ชำระเงินสด ลงทะเบียน 1/56 ที่ มฉก.						

Note
<p>รอบ Admission กลาง ผ่าน สกอ. ◆ 11 - 21 เม.ย. 56</p> <p>รอบหลัง Admission (สอบสัมภาษณ์ คณะสายวิทยาศาสตร์สุขภาพ) ◆ 23 เม.ย. - 12 พ.ค. 56</p> <p>ต้องมี O-Net / GAT / PAT 2</p> <p>รอบหลัง Admission (สอบสัมภาษณ์ คณะสายสังคมศาสตร์) ◆ 23 เม.ย. - 31 พ.ค. 56</p> <p>สมัครด้วยตนเอง สอบสัมภาษณ์/ทราบ ผลในวันที่สมัคร ชำระเงินค่าขึ้น - ลงทะเบียนนักศึกษาใหม่ ภายใน 5 วัน หลังสอบสัมภาษณ์</p>

อาทิตย์	จันทร์	อังคาร	พุธ	พฤหัสบดี	ศุกร์	เสาร์
28	29	30	1	2 สภา 3/56	3	4
5 วันฉัตรมงคล	6 ขตเขยฉัตรมงคล	7	8	9 รอบ Admission ประกาศรายชื่อผู้มีสิทธิ์ สอบสัมภาษณ์	10	11
6 – 24 พ.ค.56 วันสำหรับแจ้งย้ายคณะ/สาขาวิชา/การย้ายรอบ (รอบลงทะเบียนผ่าน Internet)						
6 – 17 พ.ค.56 นักศึกษาทุกคน (ป.ตรี/ป.โท) พบอาจารย์ที่ปรึกษา						
12 ป.โท ถอนไม่ได้รับ ค่าหน่วยกิตคืน บันทึก W วันสุดท้าย รับสมัครรอบ หลัง Admission (สาย วิทย์)	13 วันพืชมงคล	14 ป. ตรี วันสุดท้าย การเรียนการสอน	15 ♦ รอบ Admission	16 ♦ รอบ Admission บริหารวิชาการ 5/56	17 ♦ หลัง Admission	18
15 – 17 พ.ค.56 สอบประจำภาคฤดูร้อน 2555						
นศ.ทุกคน (ป.ตรี/ป.โท) พบอาจารย์ที่ปรึกษา / วันสำหรับแจ้งย้ายคณะ/สาขาวิชา/การย้ายรอบ (รอบลงทะเบียนผ่าน Internet)						
			สอบสัมภาษณ์/ประกาศผล/ ขึ้น-ลงทะเบียนนักศึกษาใหม่	16 – 25 พ.ค. 56 (ป.ตรี/ป.โท) ลงทะเบียน 1/56 ผ่าน Internet		
19	20 ป.ตรี ปิดภาค 3/55 ♦ รอบหลัง Admission	21	22	23 ป.ตรี วันสุดท้าย ส่งผลสอบ 3/55	24 วันวิสาขบูชา ป.ตรี ตรวจสอบผล 3/55 ผ่าน Internet	25
6 – 24 พ.ค.56 วันสำหรับแจ้งย้ายคณะ/สาขาวิชา/การย้ายรอบ (รอบลงทะเบียนผ่าน Internet)						
(ป.ตรี/ป.โท) ลงทะเบียน 1/56 ผ่าน Internet						
26 ป.โท ♦ วันสุดท้ายถอนไม่ได้รับ ค่าหน่วยกิตคืน บันทึก W ♦ วันสุดท้ายการเรียนการ สอน	27	28	29	30	31 วันสุดท้ายรับสมัคร รอบหลัง Admission (สอบสัมภาษณ์ สายสังคม)	1
26 – 28 พ.ค.56 ประมวลผลลงทะเบียน 1/56			29 พ.ค. – 2 มิ.ย.56 ประกาศผลลงทะเบียน/นำไปรายงานผลไปชำระเงินที่ธนาคาร			

## Note

## รอบ Admission

♦ 15 พ.ค. 56

สอบสัมภาษณ์ / ประกาศผล / ขึ้น –  
ลงทะเบียนนักศึกษาใหม่

♦ 16 พ.ค. 56

ขึ้น – ลงทะเบียนนักศึกษาใหม่

รอบหลัง Admission (สอบสัมภาษณ์  
คณะวิทยาศาสตร์สุขภาพ)

♦ 17 พ.ค. 56

ประกาศรายชื่อผู้มีสิทธิ์สอบสัมภาษณ์

♦ 20 พ.ค. 56

สอบสัมภาษณ์นักศึกษาใหม่/ประกาศ  
รายชื่อผู้มีสิทธิ์เข้าศึกษา/ชำระเงินค่า  
ขึ้น-ลงทะเบียนเรียนนักศึกษาใหม่

♦ 21 พ.ค. 56

ชำระเงินค่าขึ้น-ลงทะเบียนเรียน  
นักศึกษาใหม่

อาทิตย์	จันทร์	อังคาร	พุธ	พฤหัสบดี	ศุกร์	เสาร์
26	27	28	29	30	31	1 ป.โท สอบ 3/55 ประกาศผลลงทะเบียน/นำใบรายงานผลไปชำระเงินที่ธนาคาร
2 ป.โท สอบ 3/55 วันสุดท้ายประกาศผลลงทะเบียน/นำใบรายงานผลไปชำระเงินที่ธนาคาร	3 ป.โท ปิด3/55	4	5	6 บริหารสภา 3/56	7	8
3 – 21 มิ.ย. 56 กรอกข้อมูลและส่งเอกสารการเป็นนักศึกษาใหม่						
ป.ตรี เปิดภาค 1/56			5 – 7 มิ.ย. 56 เพิ่ม/ถอน/เปลี่ยนกลุ่มเสียค่าธรรมเนียม ได้รับค่าหน่วยกิตคืนครึ่งหนึ่ง		ป.โท ขึ้นทะเบียนและลงทะเบียนนักศึกษาใหม่	
3 – 14 มิ.ย.56 วันสำหรับแจ้งย้ายคณะ/สาขาวิชา/การย้ายรอบ (รอบลงทะเบียนล่าช้า)/วันส่งเอกสารเทียบโอนโดยการสอบคัดเลือกเข้าใหม่						
9	10	11	12	13 ป.โทวันสุดท้ายส่งผล3/55	14 ป.โท ตรวจสอบผล 3/55	15 ป.โท เปิดภาค 1/56 ◆กรอกข้อมูลนศ.ใหม่ ◆ลงทะเบียนล่าช้า/นศ.ที่ได้รับส่วนลด/เพิ่ม-ถอน-เปลี่ยนกลุ่ม เสียค่าธรรมเนียม ได้รับค่าหน่วยกิตคืนครึ่งหนึ่ง
กรอกข้อมูลและส่งเอกสารการเป็นนักศึกษาใหม่						
13–14 มิ.ย. 56 ลงทะเบียนล่าช้า เสียค่าธรรมเนียม						
3 – 14 มิ.ย.56 วันสำหรับแจ้งย้ายคณะ/สาขาวิชา/การย้ายรอบ (รอบลงทะเบียนล่าช้า)/วันส่งเอกสารเทียบโอนโดยการสอบคัดเลือกเข้าใหม่						
16	17	18	19	20 วันไหว้ครู บริหารวิชาการ 6/56	21 ป.ตรี ส่ง มฉก.13 ใบแจ้งผลการศึกษา 3/55	22
กรอกข้อมูลและส่งเอกสารการเป็นนักศึกษาใหม่						
17 – 28 มิ.ย.56 ถอนโดยไม่ได้รับค่าหน่วยกิตคืน และไม่มีการบันทึก W						
23	24	25	26	27	28 ป.ตรี วันสุดท้ายของการแจ้งลาพักการศึกษา ป.โท ส่ง มฉก.13ใบแจ้งผลการศึกษา	29 ป.โท ถอนไม่ได้รับค่าหน่วยกิตคืน ไม่บันทึก W
ถอนโดยไม่ได้รับค่าหน่วยกิตคืน และไม่มีการบันทึก W						
30 ป.โท ถอนไม่ได้รับค่าหน่วยกิตคืน ไม่บันทึก W ◆ วันสุดท้ายแจ้งลาพัก 1/56	1	2	3	4	5	6

Note

อาทิตย์	จันทร์	อังคาร	พุธ	พฤหัสบดี	ศุกร์	เสาร์
30	1 (ป.ตรี/ป.โท) วันจำหน่ายข้อสอบ.ที่มีได้ ลงทะเบียน 1/56	2	3	4 สภา 4/56	5	6 ป.โท ถอนไม่ได้รับค่า หน่วยกิตคืน ไม่บันทึก W
1 - 26 ก.ค. 56 ถอนโดยไม่ได้รับค่าหน่วยกิตคืน และบันทึก W						
7 ป.โท ถอนไม่ได้รับค่า หน่วยกิตคืน ไม่บันทึก W	8 (8 ก.ค -27 ก.ย.56) ป.โท ถอนไม่ได้รับ ค่าหน่วยกิตคืน บันทึก W	9	10	11	12	13 ป.โท ถอนไม่ได้รับ ค่าหน่วยกิตคืน บันทึก W
ถอนโดยไม่ได้รับค่าหน่วยกิตคืน และบันทึก W						
14 ป.โท ถอนไม่ได้รับ ค่าหน่วยกิตคืน บันทึก W	15	16	17	18 บริหารวิชาการ 7/56	19	20 ป.โท ถอนไม่ได้รับ ค่าหน่วยกิตคืน บันทึก W
ถอนโดยไม่ได้รับค่าหน่วยกิตคืน และบันทึก W						
15 - 19 ก.ค. 56 (ป.ตรี/ป.โท) แจ้งขอสำเร็จการศึกษา ภาคการศึกษาที่ 1 ปีการศึกษา 2556						
21 ป.โท ถอนไม่ได้รับ ค่าหน่วยกิตคืน บันทึก W	22 วันอาสาฬหบูชา	23 วันเข้าพรรษา	24	25	26	27 สอบกลางภาค 1/56 ป.โท ถอนไม่ได้รับ ค่าหน่วยกิตคืน บันทึก W
ถอนโดยไม่ได้รับค่าหน่วยกิตคืน และบันทึก W						
28 ป.โท ถอนไม่ได้รับ ค่าหน่วยกิตคืน บันทึก W	29	30	31	1	2	3
27 ก.ค. - 4 ส.ค. 56 สอบกลางภาค ภาคการศึกษาที่ 1 ปีการศึกษา 2556						

Note

สิงหาคม 2556

ภาคการศึกษาที่ 1 ปีการศึกษา 2556

August 2013

Office of the Registrar  
สำนักทะเบียนและประมวลผล

อาทิตย์	จันทร์	อังคาร	พุธ	พฤหัสบดี	ศุกร์	เสาร์
28	29	30	31	1	2	3 ป.โท ถอนไม่ได้รับ ค่าธรรมเนียม กิตติน บันทีก W
สอบกลางภาค ภาคการศึกษาที่ 1 ปีการศึกษา 2556						
4 ป.ตรี สอบกลางภาค1/56 ป.โท ถอนไม่ได้รับ ค่าธรรมเนียม กิตติน บันทีก W	5	6	7	8 บริหารสภา 4/56	9	10 ป.โท ถอนไม่ได้รับ ค่าธรรมเนียม กิตติน บันทีก W
11 ป.โท ถอนไม่ได้รับ ค่าธรรมเนียม กิตติน บันทีก W	12 วันเฉลิมพระชนมพรรษา	13	14	15	16	17 ป.โท ถอนไม่ได้รับ ค่าธรรมเนียม กิตติน บันทีก W
18 ป.โท ถอนไม่ได้รับ ค่าธรรมเนียม กิตติน บันทีก W	19	20	21	22 บริหารวิชาการ 8/56	23	24 ป.โท ถอนไม่ได้รับ ค่าธรรมเนียม กิตติน บันทีก W
25 ป.โท ถอนไม่ได้รับ ค่าธรรมเนียม กิตติน บันทีก W	26	27	28	29	30	31 ป.โท ถอนไม่ได้รับ ค่าธรรมเนียม กิตติน บันทีก W

Note

อาทิตย์	จันทร์	อังคาร	พุธ	พฤหัสบดี	ศุกร์	เสาร์
1 ป.โท ถอนไม่ได้รับ ค่าหน่วยกิตคืน บันทึก W	2	3	4	5 สภา 5/56	6	7 ป.โท ถอนไม่ได้รับ ค่าหน่วยกิตคืน บันทึก W
8 ป.โท ถอนไม่ได้รับ ค่าหน่วยกิตคืน บันทึก W	9	10	11	12	13	14 ป.โท ถอนไม่ได้รับ ค่าหน่วยกิตคืน บันทึก W
15 ป.โท ถอนไม่ได้รับ ค่าหน่วยกิตคืน บันทึก W	16	17	18	19 บริหารวิชาการ 9/56	20 วันสุดท้ายการเรียน การสอน 1/56	21 ป.โท ถอนไม่ได้รับ ค่าหน่วยกิตคืน บันทึก W
16 ก.ย. - 15 ต.ค. 56 แจ้งย้ายคณะ/สาขาวิชา/การย้ายรอบ (รอบลงทะเบียนผ่านอินเทอร์เน็ต)						
16 ก.ย. - 4 ต.ค. 56 นักศึกษาทุกคน (ป.ตรี/ป.โท) พบอาจารย์ที่ปรึกษา						
22 ป.โท ถอนไม่ได้รับ ค่าหน่วยกิตคืน บันทึก W	23	24	25	26	27 วันสุดท้าย ป.โท ถอนไม่ได้รับค่า หน่วยกิตคืน บันทึก W	28
นักศึกษาทุกคน (ป.ตรี/ป.โท) พบอาจารย์ที่ปรึกษา / แจ้งย้ายคณะ/สาขาวิชา/การย้ายรอบ (รอบลงทะเบียนผ่านอินเทอร์เน็ต)						
23 ก.ย. - 4 ต.ค. 56 สอบปลายภาค ภาคการศึกษาที่ 1 ปีการศึกษา 2556						
29	30 ◆ สอบปลายภาค 1/56 ◆ นศ.ทุกคนพบอาจารย์ ที่ปรึกษา ◆ ย้ายคณะ/สาขาวิชา/ ย้ายรอบ (รอบลงทะเบียน ผ่านอินเทอร์เน็ต)	1	2	3	4	5

Note



อาทิตย์	จันทร์	อังคาร	พุธ	พฤหัสบดี	ศุกร์	เสาร์
29	30	1	2	3 บริหารสภา 5/56	4 4 - 16 ต.ค. 56 ลงทะเบียน 2/56 ผ่าน Internet	5
แจ้งย้ายคณะ/สาขาวิชา/การย้ายรอบ (รอบลงทะเบียนผ่านอินเทอร์เน็ต)						
นักศึกษาทุกคน (ป.ตรี/ป.โท) พบอาจารย์ที่ปรึกษา						
สอบปลายภาค ภาคการศึกษาที่ 1 ปีการศึกษา 2556						
6 ป.โท วันสุดท้ายการเรียนการสอน 1/56	7 ป.ตรี ปิดภาค 1/56	8	9	10	11 ป.ตรีวันสุดท้าย ส่งผลสอบภาค 1/56	12 ตรวจสอบผล 1/56 ผ่าน Internet ป.โท สอบปลายภาค1/56
แจ้งย้ายคณะ/สาขาวิชา/การย้ายรอบ (รอบลงทะเบียนผ่านอินเทอร์เน็ต)						
ลงทะเบียน 2/56 ผ่าน Internet						
13 ป.โท สอบปลายภาค1/56	14	15	16	17	18	19 ป.โท สอบปลายภาค1/56
แจ้งย้ายคณะ/สาขาวิชา/การย้ายรอบ (รอบลงทะเบียนผ่านอินเทอร์เน็ต)						
ลงทะเบียน 2/56 ผ่าน Internet						
17 - 20 ต.ค. 56 ประมวลผลลงทะเบียน 2/56						
20 ประมวลผลลงทะเบียน 2/56 ป.โท สอบปลายภาค1/56	21 ป.โท ปิดภาค 1/56	22	23 วันปิยมหาราช	24 บริหารวิชาการ 10/56	25	26
21 - 27 ต.ค. 56 ประกาศผลลงทะเบียน 2/56 นักศึกษานำใบรายงานไปชำระเงิน ณ ธนาคารที่กำหนด						
27 วันสุดท้าย ประกาศผลลงทะเบียน 2/56 นักศึกษานำใบรายงานไปชำระเงิน ณ ธนาคารที่กำหนด	28 ป.ตรี เปิดภาค 2/56	29	30	31 ป.โท วันสุดท้าย ส่งผลสอบ 1/56	1	2
30 ต.ค. - 1 พ.ย. 56 เพิ่ม/ถอน/เปลี่ยนกลุ่ม เสียค่าธรรมเนียม ได้รับคำหน่วยกิตคืนครึ่งหนึ่ง						
28 ต.ค. - 8 พ.ย. 56 แจ้งย้ายคณะ/สาขาวิชา/การย้ายรอบ (รอบลงทะเบียนล่าช้า)/ ส่งเอกสารเทียบโอนโดยการสอบคัดเลือกเข้าใหม่						

Note

อาทิตย์	จันทร์	อังคาร	พุธ	พฤหัสบดี	ศุกร์	เสาร์
27	28	29	30	31	1 ป.โท ตรวจสอบผล1/56 ◆ แจ้งย้ายคณะ/สาขาวิชา/การย้ายรอบ (รอบลงทะเบียนล่าช้า)/ส่งเอกสารเทียบโอนโดยการสอบคัดเลือกเข้าใหม่ ◆ วันสุดท้าย เพิ่ม/ถอน/เปลี่ยนกลุ่ม เสียค่าธรรมเนียม ได้ค่านายกิตติน ครั้งหนึ่ง	2 ป.โท เปิดภาค 2/56 ขึ้น-ลงทะเบียนนศ.ใหม่/ลงทะเบียนล่าช้า/เพิ่ม-ถอน-เปลี่ยนกลุ่ม เสียค่าธรรมเนียม ได้รับค่านายกิตตินครั้งหนึ่ง
3	4	5	6	7 สภา 6/56	8	9
7 - 8 พ.ย. 56 ลงทะเบียน 2/56 ล่าช้า						
แจ้งย้ายคณะ/สาขาวิชา/การย้ายรอบ (รอบลงทะเบียนล่าช้า)/ส่งเอกสารเทียบโอนโดยการสอบคัดเลือกเข้าใหม่						
10	11	12	13	14 บริหารวิชาการ 11/56	15 ส่ง มฉก.13 ใบแจ้งผลการศึกษา ภาค 1/56	16 ป.โท ถอนไม่ได้รับค่านายกิตตินไม่บันทึกW
11 - 22 พ.ย. 56 ถอนโดยไม่ได้รับค่านายกิตติน และไม่บันทึก W						
17 ป.โท ถอนไม่ได้รับค่านายกิตตินไม่บันทึกW	18	19	20	21	22 วันสุดท้ายลาพัก2/56 ป.โท ส่ง มฉก.13 ใบแจ้งผลการศึกษา ภาค 1/56	23
ถอนโดยไม่ได้รับค่านายกิตติน และไม่บันทึก W						
24 ป.โท วันสุดท้ายแจ้งลาพัก 2/56	25 ป.ตรี/ป.โท วันจำหน่ายชื่อนศ.ที่ไม่ลงทะเบียน 2/56	26	27	28	29	30 ป.โท ถอนไม่ได้รับค่านายกิตติน บันทึก W
25 พ.ย. 56 - 15 ม.ค. 57 ถอนโดยไม่ได้รับค่านายกิตติน และบันทึก W						

Note

ธันวาคม 2556

ภาคการศึกษาที่ 2 ปีการศึกษา 2556

December 2013

Office of the Registrar  
สำนักทะเบียนและประมวลผล

อาทิตย์	จันทร์	อังคาร	พุธ	พฤหัสบดี	ศุกร์	เสาร์
1 ป.โท ถอนไม่ได้รับค่า หน่วยกิตคืน บันทึก W	2	3	4	5 วันเฉลิม พระชนมพรรษา	6	7 ป.โท ถอนไม่ได้รับค่า หน่วยกิตคืน บันทึก W
ถอนโดยไม่ได้รับค่าหน่วยกิตคืน และบันทึก W						
8 พิธีประสาท ปริญญาบัตร 2555 ป.โท ถอนไม่ได้รับค่า หน่วยกิตคืน บันทึก W	9	10 วันรัฐธรรมนูญ	11	12 บริหารสภา 6/56	13	14 สอบกลางภาค 2/56 ป.โท ถอนไม่ได้รับค่า หน่วยกิตคืน บันทึก W
ถอนโดยไม่ได้รับค่าหน่วยกิตคืน และบันทึก W						
9 – 13 ธ.ค. 56 (ป.ตรี/ป.โท) แจ้งขอสำเร็จการศึกษา ภาคการศึกษาที่ 2 ปีการศึกษา 2556						
15 ป.โท ถอนไม่ได้รับ ค่าหน่วยกิตคืน บันทึก W	16	17	18	19	20	21 ป.โท ถอนไม่ได้รับ ค่าหน่วยกิตคืน บันทึก W
ถอนโดยไม่ได้รับค่าหน่วยกิตคืน และบันทึก W						
14 – 22 ธ.ค. 56 สอบกลางภาค ภาคการศึกษาที่ 2 ปีการศึกษา 2556						
22 สอบกลางภาค 2/56 ป.โท ถอนไม่ได้รับค่า หน่วยกิตคืน บันทึก W	23	24	25	26 บริหารวิชาการ 12/56	27	28 ป.โท ถอนไม่ได้รับ ค่าหน่วยกิตคืน บันทึก W
ถอนโดยไม่ได้รับค่าหน่วยกิตคืน และบันทึก W						
29 ป.โท ถอนไม่ได้รับ ค่าหน่วยกิตคืน บันทึก W	30 ถอนโดยไม่ได้รับค่า หน่วยกิตคืนและบันทึก W	31 วันสิ้นปี	1	2	3	4

Note

มกราคม 2557

ภาคการศึกษาที่ 2 ปีการศึกษา 2556

January 2014

Office of the Registrar  
สำนักทะเบียนและประมวลผล

อาทิตย์	จันทร์	อังคาร	พุธ	พฤหัสบดี	ศุกร์	เสาร์
29	30	31	1 วันขึ้นปีใหม่	2	3	4 ป.โท ถอนไม่ได้รับค่า หน่วยกิตคืน บันทึก W
				ถอนโดยไม่ได้รับค่าหน่วยกิตคืน และบันทึก W		
5 ป.โท ถอนไม่ได้รับค่า หน่วยกิตคืน บันทึก W	6	7	8	9	10	11 ป.โท ถอนไม่ได้รับ ค่าหน่วยกิตคืน บันทึก W
ถอนโดยไม่ได้รับค่าหน่วยกิตคืน และบันทึก W						
12 ป.โท ถอนไม่ได้รับ ค่าหน่วยกิตคืน บันทึก W	13	14	15	16	17	18 ป.โท ถอนไม่ได้รับ ค่าหน่วยกิตคืน บันทึก W
ถอนโดยไม่ได้รับค่าหน่วยกิตคืน และบันทึก W						
19 ป.โท ถอนไม่ได้รับ ค่าหน่วยกิตคืน บันทึก W	20	21	22	23	24	25 ป.โท ถอนไม่ได้รับ ค่าหน่วยกิตคืน บันทึก W
26 ป.โท ถอนไม่ได้รับ ค่าหน่วยกิตคืน บันทึก W	27	28	29	30 วันตรุษจีน	31 วันตรุษจีน	1

Note

อาทิตย์	จันทร์	อังคาร	พุธ	พฤหัสบดี	ศุกร์	เสาร์
26	27	28	29	30	31	1 ป.โท ถอนไม่ได้รับค่า หน่วยกิตคืน บันทึก W
2 ป.โท ถอนไม่ได้รับค่า หน่วยกิตคืน บันทึก W	3	4	5	6	7	8 ป.โท ถอนไม่ได้รับค่า หน่วยกิตคืน บันทึก W
9 ป.โท ถอนไม่ได้รับค่า หน่วยกิตคืน บันทึก W	10	11	12	13 ป.ตรี วันสุดท้าย การเรียนการสอน 2/56 ป.โท วันสุดท้าย ถอนไม่ได้ รับค่าหน่วยกิตคืน บันทึก W	14 วันมาฆบูชา	15
16	17	18	19	20	21	22
17 - 28 ก.พ. 57 สอบปลายภาค ภาคการศึกษาที่ 2 ปีการศึกษา 2556 / นศ.(ป.ตรี/ป.โท) ทุกคน พบ อ.ที่ปรึกษา						
23 ป.โท วันสุดท้าย การเรียนการสอน 2/56	24	25	26	27	28	1
					28 ก.พ. - 23 มี.ค. 57 (ป.ตรี/ป.โท) ลงทะเบียน 3/56 ผ่าน Internet	
สอบปลายภาค ภาคการศึกษาที่ 2 ปีการศึกษา 2556 / นศ.(ป.ตรี/ป.โท) ทุกคน พบ อ.ที่ปรึกษา						

Note

มีนาคม 2557

ภาคการศึกษาที่ 2 ปีการศึกษา 2556

March 2014

Office of the Registrar  
สำนักทะเบียนและประมวลผล

อาทิตย์	จันทร์	อังคาร	พุธ	พฤหัสบดี	ศุกร์	เสาร์
23	24	25	26	27	28	1 ป.โท สอบปลายภาค 2/56 (ป.ตรี/ป.โท) ลงทะเบียน 3/56
2 ป.โท สอบปลายภาค 2/56	3 ป.ตรี ปิดภาค 2/56 (3 มี.ค.57 – 18 เม.ย.57)	4	5	6	7	8 ป.โท สอบปลายภาค 2/56
(ป.ตรี/ป.โท) ลงทะเบียน 3/56 ผ่าน Internet						
9 ป.โท สอบปลายภาค 2/56	10 ป.โท ปิดภาค 2/56	11	12	13 ป.ตรี วันสุดท้าย ส่งผลสอบ 2/56	14	15 ตรวจสอบผล 2/56 ผ่าน Internet
(ป.ตรี/ป.โท) ลงทะเบียน 3/56 ผ่าน Internet						
16	17	18	19	20 ป.โท วันสุดท้าย ส่งผลสอบ 2/56	21	22 ป.โท ตรวจสอบผล 2/56
(ป.ตรี/ป.โท) ลงทะเบียน 3/56 ผ่าน Internet						
23 วันสุดท้าย (ป.ตรี/ป.โท) ลงทะเบียน 3/56 ผ่าน Internet	24	25	26	27	28	29
24 – 26 มี.ค. 57 ประมวลผลลงทะเบียน 3/56			27 – 31 มี.ค. 57 ประกาศผลลงทะเบียน 3/56 นศ.นำใบรายงานผลไปชำระเงิน ณ ธนาคารที่กำหนด			
30	31	1	2	3	4	5
27 – 31 มี.ค. 57 ประกาศผลลงทะเบียน 3/56 นศ.นำใบรายงานผลไปชำระเงิน ณ ธนาคารที่กำหนด						

Note

เมษายน 2557

ภาคฤดูร้อน ปีการศึกษา 2556

April 2014

Office of the Registrar  
สำนักทะเบียนและประมวลผล

อาทิตย์	จันทร์	อังคาร	พุธ	พฤหัสบดี	ศุกร์	เสาร์
30	31	1	2	3	4	5
6 วันจักรี	7 ขดเขยวันจักรี	8	9	10	11	12
13 วันสงกรานต์	14 วันสงกรานต์	15 วันสงกรานต์	16 ขดเขยวันสงกรานต์	17	18	19
20	21 ป.ตรี เปิดภาค 3/56 วันปฐมนิเทศนศ.ใหม่	22	23	24	25 ลงทะเบียนล่าช้า 3/56	26 ป.โท เปิดภาค 3/56 ขึ้น-ลงทะเบียนนศ.ใหม่/ ลงทะเบียนล่าช้า/เพิ่ม- ถอน-เปลี่ยนกลุ่ม เสีย ค่าธรรมเนียม ได้รับค่า หน่วยกิตคืนครึ่งหนึ่ง
21 - 25 เม.ย. 57 ส่งเอกสารเทียบโอน โดยการสอบคัดเลือก (สำหรับนักศึกษาใหม่)						
27	28	29	30	1	2	3
28 เม.ย. - 2 พ.ค. 57 ถอนโดยไม่ได้รับค่าหน่วยกิตคืน และไม่บันทึก W						

Note



พฤษภาคม 2557

ภาคฤดูร้อน ปีการศึกษา 2556

May 2014

Office of the Registrar  
สำนักทะเบียนและประมวลผล

อาทิตย์	จันทร์	อังคาร	พุธ	พฤหัสบดี	ศุกร์	เสาร์
27	28	29	30	1	2	3 ป.โท ถอนไม่ได้รับค่า หน่วยกิตคืน ไม่บันทึก W
				ถอนโดยไม่ได้รับค่าหน่วยกิตคืน และไม่บันทึก W		
4 ป.โท ถอนไม่ได้รับค่า หน่วยกิตคืน ไม่บันทึก W	5 วันฉัตรมงคล	6	7	8	9	10
				6 - 15 พ.ค. 57 ถอนโดยไม่ได้รับค่าหน่วยกิตคืน และบันทึก W		
11	12	13 วันวิสาขบูชา	14	15 ป.ตรี ส่ง มฉก.13 ใบแจ้งผลการศึกษา 2/56	16 ป.โท ส่ง มฉก.13 ใบแจ้งผลการศึกษา 2/56	17 (17 - 25 พ.ค.56) ป.โท ถอนไม่ได้รับค่า หน่วยกิตคืน บันทึก W
				ถอนโดยไม่ได้รับค่าหน่วยกิตคืน และบันทึก W		
12 - 16 พ.ค. 57 (ป.ตรี/ป.โท) แจ้งขอสำเร็จการศึกษา ภาคฤดูร้อน ปีการศึกษา 2556						
18 ป.โท ถอนไม่ได้รับ ค่าหน่วยกิตคืน บันทึก W	19	20	21	22	23	24 ป.โท ถอนไม่ได้รับ ค่าหน่วยกิตคืน บันทึก W
25 วันสุดท้าย ป.โท ถอนไม่ได้รับค่า หน่วยกิตคืน บันทึก W	26	27	28	29	30	31

Note

มิถุนายน 2557

ภาคฤดูร้อน ปีการศึกษา 2556

June 2014

Office of the Registrar  
สำนักทะเบียนและประมวลผล

อาทิตย์	จันทร์	อังคาร	พุธ	พฤหัสบดี	ศุกร์	เสาร์
1	2	3	4	5	6	7
8	9	10	11	12	13	14
15 ป.โท วันสุดท้ายการ เรียนการสอน 3/56	16	17	18	19	20	21 ป.โท สอบ 3/56
22 ป.โท สอบ 3/56	23 ป.โท ปิดภาค 3/56	24 ป.ตรี วันสุดท้าย การเรียนการสอน 3/56	25	26	27	28
			25 - 27 มิ.ย. 57 สอบภาคฤดูร้อน 2556			
29	30 ปิดภาค 3/56 (3 มิ.ย. - 15 ส.ค. 57)	1	2	3	4	5

Note

กรกฎาคม 2557

ภาคฤดูร้อน ปีการศึกษา 2556

July 2014

Office of the Registrar  
สำนักทะเบียนและประมวลผล

อาทิตย์	จันทร์	อังคาร	พุธ	พฤหัสบดี	ศุกร์	เสาร์
27	28	1	2	3 (ป.ตรี/ป.โท) วันสุดท้ายส่งผล 3/56	4	5
6	7	8	9	10	11 วันอาสาฬหบูชา	12 วันเข้าพรรษา
13	14 ชดเชยวันเข้าพรรษา	15	16	17	18	19
20	21	22	23	24	25	26
27	28	29	30	31	1	2

Note



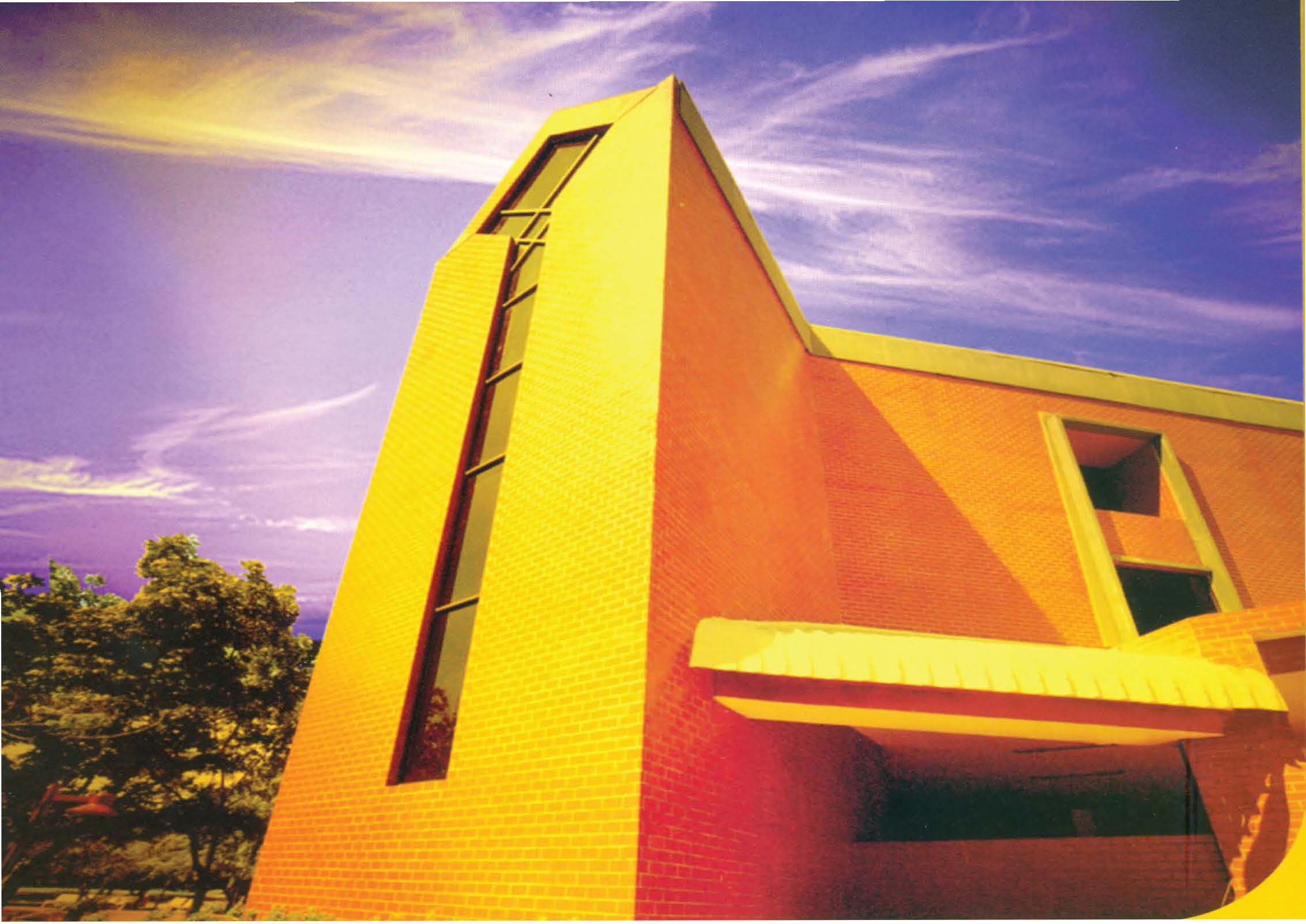





ภาพชุดนักศึกษาพิธีการ



ภาพเครื่องแต่งกายชุดครุย



QR CODE

# FRESHY GUIDE

ประจำปีการศึกษา 2556  
[www.hcu.ac.th](http://www.hcu.ac.th)

มหาวิทยาลัยหัวเฉียวเฉลิมพระเกียรติ  
18/18 ถนนบางนา-ตราด (กม.ที่ 18) อำเภอบางพลี สมุทรปราการ 10540  
นางสาว สุรตนา กอริย์ ดนระนิเทศศาสตร์ ผู้ออกแบบ